Bizarre
è una proposta
Servetti

32 PAGINE

Martedì 9 Ottobre 1979
Anno 111 - Numero 268

STAMPA SERA

EDIZIONE A COLORI

QUOTIDIANO DI INFORMAZIONI - Torino, via Marenco 32 - Tel. (011) 65.681 - Codice di avviamento postale 10100 - Spedizione in abbonamento postale (gruppo 1/70) - Lire 300 (arretrati il doppio)

DELITTO A TORINO, VICINO ALL'EREMO

Ragazza di 20 anni uccisa a coltellate

La vittima - ancora sconosciuta - trovata in un boschetto da due degenti dell'ospedale - Sarebbe stata assassinata altrove - Nel centro di Chieri un'auto con i sedili insanguinati

La catenina, l'orologio e l'anello che appartenevano alla ragazza: qualcuno potrà riconoscerla?

Il corpo di una giovane donna, massacrata a coltellate, è stato trovato in un boschetto nei pressi dell'ospedale dell'Eremo di Pecetto. La macabra scoperta è stata fatta da due degenti che stavano facendo una passeggiata. Sembra che la giovane, non ancora identificata, sia stata uccisa altrove e portata sul posto dove è stata trovata quando era già morta o agonizzante.

I carabinieri, le cui indagini si svolgono nel più completo riserbo, avrebbero già rintracciato l'autovettura sulla quale la giovane è stata uccisa o, quantomeno, trasportata.

L'allarme è stato dato ieri, alle 17. Due degenti dell'ospedale dell'Eremo sono usciti a fare due passi. Hanno imboccato la strada che scende verso Pecetto e, dopo qualche decina di metri, hanno preso un viottolo, sulla sinistra, che porta al monastero di Maria Ausiliatrice, un convento di suore. Fatti pochi metri hanno visto, tra i cespugli di gaggie, il corpo della giovane. Era rannicchiato sul fianco sinistro, con le braccia alzate sul volto, quasi a proteggersi dalla furia dei colpi

I due hanno creduto che la giovane fosse svenuta e si sono avvicinati. Il volto era coperto di sangue; gli occhi sbarrati nella fissità della morte. Si sono allontanati di corsa ed hanno avvertito i carabinieri.

L'età approssimativa della giovane dovrebbe essere di 20-25 anni. E' alta un metro e 60 circa, di corporatura minuta. Indossava una camicetta marrone, pantaloni di velluto a coste dello stesso colore, con la cerniera aperta, e scarpe, sempre marrone, quasi nuove.

Un anello all'indice della mano destra: due catenine d'oro intorno al collo. Una, più lunga, faceva due giri.

Nessuna borsetta è stata trovata sul posto dai carabinieri, né un soprabito, segno che probabilmente la donna è stata assassinata altrove e portata in campagna successivamente.

Questa tesi è stata avvalorata dal ritrovamento nella via principale di Pino Torinese, via Roma, di un'«Alfetta» scura sui cui sedili c'erano vistose macchie di sangue. L'auto non risulterebbe rubata. Sembra però che ieri sera non sia stata usata dal proprietario, ma da un'altra persona.

Questo delitto presenta parecchie analogie con l'omicidio di Martine Beauregard, la mondana il cui corpo fu trovato al galoppatoio di Vinovo la mattina del 18 giugno del '69. In quel caso il corpo della vittima fu trovato nudo lungo la strada che porta a Vinovo.

La sconosciuta

Il responsabile del delitto non è stato mai scoperto. Unica cosa certa è che la donna aveva partecipato a un festino in una villa della zona. E' probabile che anche la giovane trovata cadavere ieri pomeriggio abbia partecipato a un incontro in una delle ville della collina.

L'assassino, questa volta, ha infierito con tremenda ferocia. Dopo le prime coltellate, vibrate dall'alto verso il basso, sulla testa, il medico legale ne ha riscontrata una, dal basso verso l'alto alla milza. Il colpo mortale è stato forse quello vibrato alla gola e che avrebbe, probabilmente, reciso la carotide.

Un responso preciso potrà darlo nel pomeriggio il professor Balma Bollone che è stato incaricato dal magistrato di eseguire l'autopsia.

Alessandro Rigaldo

Stanotte a Milano

Tre carabinieri uccisi al posto di blocco Catturato l'assassino

MILANO — Tre carabinieri sono stati uccisi questa notte in un conflitto a fuoco con un pregiudicato ventenne nei pressi di Melzo, ad una ventina di chilometri a est di Milano. L'assassino è stato riconosciuto: si tratta di Antonio Cianci, originario di Foggia, ricercato per l'omicidio di una guardia giurata a Segrate. A Pioltello, verso la tarda mattinata, è stato catturato dopo un conflitto a fuoco. Il Cianci è rimasto ferito gravemente.

IL SERVIZIO A PAGINA 2

L'assassino dei tre carabinieri a Milano

Aveva già ucciso una guardia giurata

Il pregiudicato è Antonio Cianci, 20 anni, originario di Foggia

DAL NOSTRO INVIATO

MELZO — Li ha fatti inginocchiare sull'asfalto e li ha crivellati tutti e tre di colpi. L'arma l'aveva strappata di mano all'appuntato Pietro Lia che con il maresciallo comandante della stazione di Melzo Michele Campagnuolo e il carabiniere Federico Tampini lo avevano fermato ad un posto di blocco sulla Melegnano-Melzo. Antonio Cianci, nato a Foggia 20 anni fa, è l'uomo in questo momento più braccato d'Italia.

Il maresciallo Campagnuolo 42 anni, sposato con Antonia Maiolo, aveva un figlio di 11 anni; l'appuntato Lia, 51 anni, sposato con due figli, di 13 e di 6 anni, attendeva soltanto di andare in pensione. Il Tampini aveva appena 20 anni.

A mezzanotte sulla «Rivoltana» in località «El Paso» a Liscate (Milano), era stato deciso un posto di blocco nel quadro dell'«*operazione anticrimine*» decisa dal gruppo di carabinieri «*Milano 3*» su tutto il territorio di sua competenza. La zona è delicata. C'è molta malavita, le strade pullulano di balordi, per lo più protettori di donne.

Nei paesi non ci si è ancora abituati alla violenza della città e la reazione a quanto è accaduto è vivissima. La storia non sembra neppure vera e c'è stupore. «*Come ci si può lasciar sorprendere a quel modo e farsi strappare dalle mani un mitra?*», dicono. E poi: «*I posti di blocco di solito li fanno quelli di Corana che sono più organizzati, e vanno in sei e si appostano in diversi punti. Questa è una zona dove c'è da stare attenti*».

I tre carabinieri vedono arrivare una 500 targata MI H72241 malandata, e fanno cenno all'automobilista di fermarsi. Il giovane al volante sembra incerto se frenare o meno, poi blocca la macchina e scende. Ai militi che gli si fanno attorno consegna la carta di identità. E' intestata ad Antonio Cianci, nato a Foggia il 20 ottobre 1959 abitante a Segrate in via Mazzini. La «500» risulta rubata a Milano il 5 di questo mese.

Il documento rimane nelle mani del maresciallo Campagnuolo che come gli altri militi è stato trovato ucciso in ginocchio con il capo appoggiato sull'asfalto. La stessa posizione per gli altri due ha fatto pensare che i carabinieri siano stati fatti inginocchiare prima di essere uccisi.

Perché tanta ferocia? Ci si chiede. Cianci ha gravi precedenti; ha ucciso già a Segrate una guardia giurata, è indicato come «*delinquente pericoloso*». Ma gli stessi carabinieri non escludono che possa essersi «*politicizzato*» in questi ultimi tempi. Infatti si chiedono: «*Perché si è portato via tutte quelle armi: un mitra Beretta, una carabina Winchester e una pistola Beretta 7,65 modello 34?*».

La necroscopia dirà con quali armi i tre carabinieri sono stati uccisi. Un caricatore della 7,65 è stato trovato vuoto. La notizia dell'eccidio è arrivata subito alla caserma di Melzo e via radio a tutta la Compagnia di Cassano d'Adda che è entrata in allarme. Il capitano Trescori è accorso con i suoi uomini ed è andato ad affiancarlo anche il capitano Bellotti che in questi giorni comanda il servizio d'ordine al processo dell'«*anonima sequestri*» di Luciano Liggio in corso al Palazzo di Giustizia di Milano.

L'identificazione di Cianci è immediata. I carabinieri piombano a casa sua a Segrate, ma non lo trovano. Lo cercano risalendo alla fidanzata, una ragazza di Melzo che abita in via Roma.

Mario Bariona

ULTIMA ORA

Catturato l'assassino

MILANO — Il pregiudicato Antonio Cianci è stato catturato nella campagna presso Piottello dopo un conflitto a fuoco. Non si conoscono ancora i particolari dell'operazione. Si sa che il Cianci sarebbe rimasto ferito gravemente.

«Anche senza l'accordo con Cisl e Uil»

Lama: entro il mese regole allo sciopero

ROMA — *Luciano Lama è stato chiaro: se nel giro di un mese non si trova un accordo unitario sull'autoregolamentazione degli scioperi, la Cgil farà conoscere pubblicamente la sua soluzione. Dopo anni di discussioni, di promesse, la Confederazione socialcomunista non intende più tergiversare su questo problema e decide di incalzare anche le altre confederazioni. Il messaggio, lanciato in apertura del Consiglio generale della Cgil, riunito ad Ariccia in questi giorni per definire la linea sindacale degli Anni 80, come è accolto dalle altre confederazioni?*

Giorgio Benvenuto, leader della Uil, è dello stesso parere di Lama, «per stringere i tempi» *nella definizione di un codice di autoregolamentazione degli scioperi;* «ma poiché ci sono punti di contrasto, la strada che intendiamo seguire è quella del confronto, del dialogo con Cgil e Cisl presentando una nostra proposta: non siamo per decisioni unilaterali».

Quali sono questi contrasti? «Non esistono per quanto riguarda l'intenzione di non recare danni alla collettività, un comportamento già seguito dalla Federazione unitaria. Le divergenze più accentuate sono con la Cisl, che non intende formalizzare un codice sugli scioperi, per timore che possa costituire un pretesto per una legge», *aggiunge Benvenuto. E preannuncia che la Uil risponderà oggi con una lettera alla proposta di Longo di disciplinare gli scioperi per legge. Un «no» deciso, che si unisce al «netto rifiuto» di Lama e alle proteste della Cisl.*

Sia per Lama che per Benvenuto si tratta ora di mettere in codice un comportamento seguito da sempre dal sindacato confederale come ad esempio il preavviso degli scioperi e il funzionamento dei servizi essenziali.

«Si tratta di definire punti precisi per andare alla discussione con i lavoratori e i sindacati autonomi», *sottolinea Benvenuto.*

«Codici? Mai pensato ad una roba del genere», *dice invece Pierre Carniti, segretario della Cisl, che a proposito di regolamento degli scioperi preferisce parlare di* «criteri politici per orientare le decisioni di lotta delle varie categorie che operano nei servizi di pubblica utilità». *Per Carniti i disagi creati dagli scioperi degli autonomi non sono evitabili né con una legge né con un codice: è un problema politico. Cambierà idea di fronte alle proposte della Cgil e della Uil?*

s.t.c.

Le notizie di oggi

● **Dollaro più forte.** *Il consolidamento sul mercato valutario internazionale, dopo le misure restrittive varate sabato scorso dalla Banca federale americana. La lira tiene bene: 827 lire per un dollaro.*

● **Cossiga a Bonn.** *Il presidente del consiglio, giunto ieri sera nella Germania Federale, avrà colloqui con il cancelliere Schmidt e con il capo dello Stato.*

● **Fermi i traghetti** — *L'agitazione, dalle 8 di stamane, riguarda per 48 ore i traghetti delle Ferrovie dello Stato che collegano Civitavecchia alla Sardegna. Lo sciopero è proclamato dal personale dei servizi di bordo aderenti ai sindacati confederali.*

● **Trasporti urbani: sciopero giovedì.** *Si fermeranno in tutta Italia gli autoferrotranvieri della Cgil, Cisl, Uil per il rinnovo del contratto.*

● **Due inchieste per l'Asinara.** *Serviranno a chiarire i retroscena della rivolta nel supercarcere. Confermato che Curcio e gli altri terroristi usarono rudimentali bombe a mano confezionate con medicinali portati da amici e parenti. Le guardie di custodia minacciano le dimissioni in massa se non saranno ristabilite le misure di sicurezza.*

● **Il giudice a New York per Sindona.** *Il sostituto procuratore della Repubblica Guido Viola si incontrerà con i giudici americani che accusano il bancarottiere di gravissime irregolarità nel crack della Franklin Bank. Lo scopo vero della missione sarebbe quello di raccogliere negli Usa altri elementi che possano rendere possibile la riformulazione della richiesta di estradizione in Italia di Sindona.*

● **Morta per droga.** *Una donna di origine americana, Brenda Potter, di 24 anni, è stata trovata morta nella vasca da bagno del suo appartamento in via Noira 27, a Milano, dal marito che rincasava. Il cadavere presentava sul braccio il segno di una recente puntura di iniezione. La Potter, secondo la polizia, era da tempo dedita alla droga.*

● **Rapina record.** *Bottino: tre miliardi, ieri sera a Roma. E' accaduto nel negozio di un grossista di gioielli egiziano al 55 di piazza Bologna, interno 9.*

● **Ladro ucciso.** *A Udine da una guardia notturna, Nereo Tosolini, in servizio presso la Jupiter che si è scontrato con un gruppo di malviventi che stavano per rubare un autotreno carico di elettrodomestici (valore oltre i cento milioni). Ha sparato, mettendoli in fuga e colpendone uno.*

● **Quanto costano i deputati.** *Per la gestione di Montecitorio si spenderanno quest'anno 90 miliardi e 600 milioni, con un incremento di 14 miliardi rispetto al 1978. Motivo: l'aumento dell'indennità parlamentare e degli assegni vitalizi.*

Un operaio Aci di Eboli

Accetta una mancia licenziato, si impicca

EBOLI — Un uomo di 34 anni, Michele Tuozzo, si è ucciso impiccandosi in casa sua, perché nei giorni scorsi era stato licenziato dall'Automobile Club d'Italia, sotto l'accusa di aver accettato una mancia.

La tragica e allucinante storia si è svolta ad Eboli, in provincia di Salerno. Tuozzo guidava un autocarro del soccorso Aci: giorni addietro aveva soccorso un automobilista rimasto in panne, la riparazione era stata breve e lieve, tale da convincere Tuozzo ad apportare alla tariffa prevista dal regolamento uno sconto di duemila lire. Il cliente gli aveva però voluto regalare tremila lire, a titolo di mancia.

Proprio sulla base del regolamento dell'Aci (chi dice che nel nostro Paese, nessuno rispetta i regolamenti?) l'uomo era stato licenziato, nonostante si fosse affrettato a presentare una lettera di giustificazioni.

Tuozzo si era così dovuto rivolgere ad un avvocato, e domani la vicenda sarebbe stata discussa in tribunale a Salerno. L'uomo però, che aveva pagato il licenziamento anche con frequenti crisi nervose (pur logiche e comprensibili, data la storia), ieri sera si è ucciso.

STAMPA SERA
Sandro Doglio
direttore responsabile

Editrice LA STAMPA S.p.A.
Presidente Giovanni Giovannini
Amministratore Delegato e Direttore Generale
Umberto Cuttica
Consiglieri Vittorino Chiusano
Carlo Masseroni
Cesare Romiti
Sindaci Alfonso Ferraro (presid.)
Pierluigi Bertola
Secondino Riolfo

© 1979 Ed. LA STAMPA S.p.A.

CERTIFICATO N. 196
DEL 16-3-1979

Piccolo ritocco (forse) per l'olio combustibile

Non saranno ridotti i prezzi della benzina e del gasolio

ROMA — La commissione centrale prezzi dovrebbe decidere oggi il ribasso delle tariffe di alcuni prodotti petroliferi. La diminuzione è stata «consigliata» dal Comitato interministeriale prezzi (Cip) dopo la discesa del dollaro sul mercato dei cambi. La svalutazione della moneta americana ha permesso alle compagnie petrolifere di pagare (secondo una valutazione del Cip) 3840 lire in meno per ogni tonnellata di greggio.

E' comunque esclusa una diminuzione del prezzo del gasolio e della benzina. Probabile invece un «ritocco» delle tariffe dell'olio combustibile.

Per quest'ultimo prodotto, le aziende di Stato (Agip e Ip) hanno già ridotto i prezzi di duemila lire per ogni tonnellata. La Commissione centrale prezzi si «*augura*» che le compagnie petrolifere private decidano «*spontaneamente*» di seguire l'esempio delle aziende di Stato. In caso contrario, dovrebbe venire imposto l'obbligo della diminuzione.

Per quanto riguarda le tariffe della benzina e del gasolio, il Cip ha «sconsigliato» una riduzione; ha invece proposto che le quote risparmiate grazie alla svalutazione del dollaro sul mercato dei cambi, vengano usate per rimpinguare le scorte.

E' probabile che le compagnie private pongano delle obiezioni ai «consigli» della Commissione centrale prezzi. Ieri, infatti, la quotazione del dollaro è sensibilmente aumentata su tutti i mercati. In questa situazione così instabile — dicono le compagnie — è assurdo procedere «*troppo in fretta*» a variazioni di tariffe.

Aboliti i buoni benzina

ROMA — *Il ministro delle Finanze, Reviglio, ha confermato l'abolizione dei buoni-benzina. Ha definito come* «superata» *questa agevolazione concessa ai turisti stranieri.* «Grazie alla situazione dei cambi — ha *detto il ministro — gli stranieri, e i tedeschi in particolare, sono già* "incentivati" a venire in Italia. Non vi è più alcun motivo di "favorirli" con tariffe ridotte per quanto riguarda il carburante».

Le dichiarazioni sono state rilasciate nel corso della cerimonia inaugurale del sesto incontro di studio sugli oli minerali che si svolge presso la sede dell'Eni e che vede riuniti numerosi ufficiali della Guardia di Finanza.

Sparatoria a Napoli: due morti

NAPOLI — Un autista degli autobus della ferrovia «Circumvesuviana», Filomeno Napoletano, di 39 anni, è stato assassinato stamani in corso Garibaldi, davanti alla sede centrale della ferrovia secondaria da un giovane dell'apparente età di 25 anni, successivamente ucciso in un conflitto a fuoco con polizia e carabinieri.

Prima di morire l'assassino di Napoletano ha ferito con un colpo di pistola alla gola il carabiniere Raffaele Rosso, di 38 anni, di Napoli, il quale, avendo assistito all'omicidio, era intervenuto nel tentativo di fermare il giovane.

L'autore della sparatoria potrebbe essere un terrorista. Aveva una borsa con due pistole ed un silenziatore ed impugnava una terza pistola con la quale ha sparato contro il conducente

Precari e docenti contestano i provvedimenti del ministro

Scuola: l'autunno è già caldo

I sindacati vogliono discutere il problema del reclutamento degli insegnanti in sede di contratto di lavoro, considerando che trentacinquemila insegnanti sono fuori ruolo

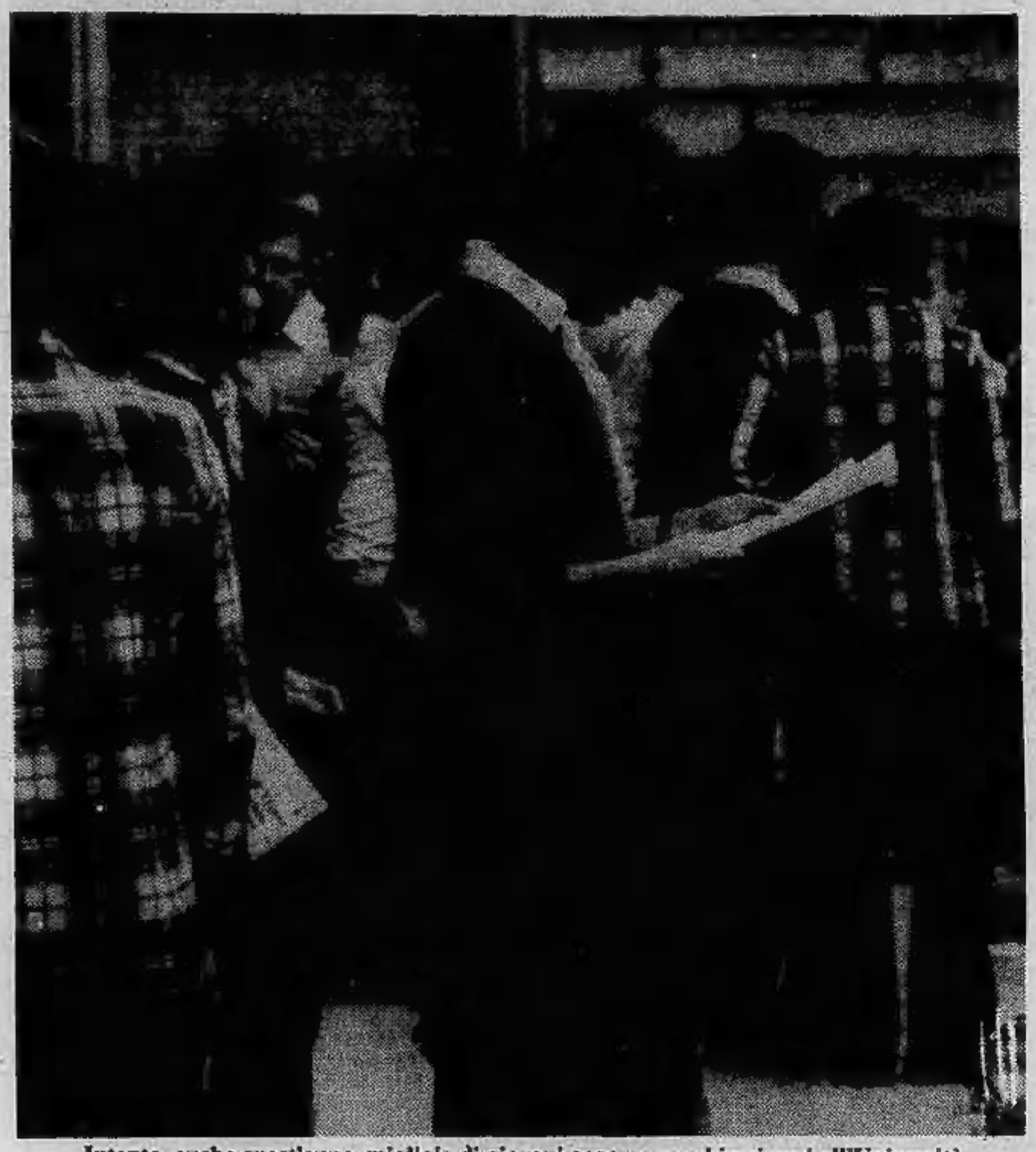

Intanto, anche quest'anno, migliaia di giovani accorrono ad iscriversi all'Università

ROMA — L'autunno caldo della scuola è già cominciato; e l'annuncio da parte del ministro della Pubblica Istruzione Valitutti (Pli) di alcuni provvedimenti relativi al reclutamento dei docenti di ogni ordine e grado, e alla sistemazione dei precari dell'università, ha provocato un primo fuoco di sbarramento, foriero di polemiche e scontri futuri. Si tratta solo di prese di posizione «obbligate», in un certo senso, vista la situazione sindacale e politica, oppure dietro il muro delle critiche con cui sono state accolte le anticipazioni ministeriali esistono malessere e preoccupazioni reali, per le conseguenze dei provvedimenti in cantiere? Una risposta precisa la si potrà avere nei prossimi giorni, a incominciare, dopo l'incontro sindacati-ministro, dalla riunione del Consiglio nazionale della pubblica istruzione, convocato da Valitutti per oggi e domani.

Il Consiglio nazionale, un vero e proprio «parlamentino» della scuola eletto dal personale, esaminerà in sede consultiva i disegni di legge preparati dallo «staff» del ministro. Un eventuale parere negativo non precluderebbe la possibilità che i documenti siano approvati dal governo, dal momento che il Cnpi ha funzioni di consulente; ma costituirebbe un sicuro segnale non favorevole per l'*iter* dei provvedimenti. Sindacati confederali e sindacati autonomi, sia pure con intensità e forme diverse, si sono pronunciati

Il ministro Valitutti

contro le proposte di Valitutti; e il Cnpi è costituito quasi interamente da elementi usciti dalle liste delle organizzazioni dei lavoratori.

In ambienti del ministero della Pubblica Istruzione, a viale Trastevere, c'è la tendenza a non dare un peso eccessivo alle contestazioni finora manifestate. Un documento dell'ufficio scuola del pci viene interpretato più come un attacco al governo che ai provvedimenti in sé e per sé, e l'uscita isolata di un democristiano, Cirino Pomicino, resta per ora, in assenza di una posizione espressa dalla sezione scuola del partito, appunto isolata. Non totalmente «chiuso» viene giudicato l'intervento del psi, che tramite Luciano Benadusi ha dichiarato: *«Prendiamo atto con preoccupazione che il governo non ha ancora una linea chiara da proporre in ordine alla natura ed al carattere parziale o complessivo del provvedimento sul personale»*.

Le altre forze politiche per il momento tacciono, in attesa, probabilmente che il ministro Valitutti presenti al Consiglio dei ministri i testi in questione. A quanto risulta è intenzione del titolare della p.i. proseguire sulla strada intrapresa. Sarà poi il governo nella sua collegialità a decidere quale forma dare ai provvedimenti, e cioè se presentarli come disegno di legge o come decreto legge.

I sindacati, contrari a provvedimenti che «piovano dal cielo», come a suo tempo la legge 463 dell'agosto '78 che mise in ruolo quasi duecentomila insegnanti, promettono una reazione molto dura se le loro istanze non verranno prese nella giusta considerazione dal titolare della Pubblica Istruzione. Vogliono discutere del problema del reclutamento degli insegnanti in sede di contratto di lavoro, tenendo conto anche della situazione dei trentacinquemila precari protagonisti del blocco degli scrutini dell'estate passata, e ai quali i provvedimenti in discussione non offrirebbero sbocchi — secondo i sindacati — soddisfacenti. Anche perché il mercato delle assunzioni è saturo, e le organizzazioni dei lavoratori della scuola vedono possibilità di espansione solo da un allargamento del tempo pieno nelle elementari, dei corsi «150 ore», dei corsi di alfabetizzazione degli adulti.

Per l'università la tensione non è minore. A fine mese scade la «proroga» dei rapporti di lavoro di dodicimila precari, già in agitazione, come del resto è in agitazione il personale docente e non docente confederale. I precari non devono essere semplicemente prorogati — è la richiesta sindacale, e nemmeno deve essere considerato isolatamente il loro problema —: è necessario che il governo prepari una bozza di stato giuridico dei docenti, entro il 31 ottobre. E da quattro giorni a Roma non si fanno esami e didattica, e l'incendio rischia di estendersi ad altri atenei della penisola.

Marco Tosatti

I fatti della vita visti da Guido Guerrasio

Tutto il mondo in plastica

Dovete prendere un appunto per la strada e scoprite d'aver dimenticato la penna a casa? Vi punge il desiderio, durante un viaggio, di tuffarvi in mare e non avete con voi il costume? Il vento, signora, le ha scompigliato i capelli ma non può ravviarli per mancanza del pettine o di un *foulard*? Bene, non fatene un dramma. E soprattutto non perdete il vostro tempo a cercare un cartolaio, un negozio di abbigliamento, una bigiotteria. Avviatevi alla prima edicola, date uno sguardo alle riviste esposte sui bancali e cercate quel che vi serve. Lo troverete immancabilmente e a prezzi stracciati, in pratica al puro costo di un giornale.

L'involucro di plastica vi garantisce che l'oggetto è nuovo, e la sua trasparenza vi consente di sceglierne anche il colore. Che fare del settimanale? Beh, potete tranquillamente gettarlo via, in fondo è soltanto un contenitore. Potreste anche tentare di rivenderlo a metà prezzo, ma è difficile che qualcuno ve lo compri così mutilato di orecchini, collane, creme abbronzanti e bustine di detersivo. Nel più disperato dei casi potreste anche leggerlo: a caval donato non si guarda in bocca.

Perché ormai è chiaro: per il consumatore, in barba alle lodevoli intenzioni degli editori di promuovere la sua cultura offrendogli in premio tovaglie, magliette, centrini di pizzo, dietari e monokini, il vero regalo, la cosa in più, il superfluo, è proprio il giornale. Chi sia stato il primo, e perché, a praticare questa curiosa contaminazione della domanda e dell'offerta, ce lo diranno un giorno quegli inimitabili profeti del passato che rispondono al nome di sociologi. Sta di fatto che adesso, sovvertendo le leggi di mercato, l'offerta precede scandalosamente la domanda. E il consumatore, liberato dalla fatica di contrattare la merce nei negozi, staziona in agguato permanente davanti alle edicole:

— Cosa è uscito oggi per mia moglie?

— *Matite per gli occhi, sottobicchieri di sughero, visiere da sole, una nuova crema da notte, dei reggiseni... ah, no, sono esauriti. Forse domani, se ristampano.*

— E per i ragazzi?

— *Il poster di Rivera, la medaglia delle olimpiadi di Mosca, racchetta da ping-pong con pallina...*

— Così mi tocca prenderne due copie, mica si può giocare da soli. Furbi 'sti editori... Ce l'ha un arretrato con la medaglia del papa?

— *Eh, magari! Però è uscito il medagliere per la serie Europa; se no, i pezzi che ha già dove li mette?*

— Giusto. E là dentro cosa c'è?

— *La nuova serie di tarocchi per indovinare il futuro. Mercoledì prossimo uscirà il seme di picche. Ma conviene prenotare, vanno a ruba.*

— Allora tre copie per tutta la serie, verranno buone a Natale. C'è altro?

— *Ci sarebbe sì, ma... roba per soli uomini, non so se le interessa.*

— Dipende. Cosa danno?

— *Una bustina di polvere erotica.*

— Ah!

— *Otto dosi, una per settimana. E alla fine della cura... via col vento!*

Certo, il regalo a puntate è una trovata: rinnovando i fasti del vecchio romanzo d'appendice, crea curiosità e *suspense*. Ma soprattutto fa comprare le riviste e salire vertiginosamente la loro tiratura. Statistiche alla mano, insomma, la cultura avanza e l'editoria prospera. Evviva, siamo ormai così ricchi da poter imbustare in una rivista da cinquecento lire un libro da quattromila. Due grandi quotidiani del Nord, poi, sono tanto floridi da poterci concedere al modico prezzo di due gettoni telefonici un vero e proprio settimanale di sessantaquattro pagine. Rallegriamocene, evidentemente i costi della carta e della mano d'opera sono scesi a livelli insperati. Di questo passo arriveremo ben presto al settimanale che ci offre in supplemento il quotidiano.

Attenzione, però. Il consumatore non dorme. Viziato com'è, e incallito nell'arte dell'arraffare, potrebbe da un momento all'altro puntare i piedi e, cosciente della propria forza, imporre agli editori un ricatto senza precedenti: «O mi garantisci settimanalmente una busta di salumi affettati, qualche *cracker* e un'aranciata in confezione *drinkpack*, o non ti compro più la rivista». Pane, prosciutto e Moravia. Che *boom(erang)* per la cultura!

Guido Guerrasio

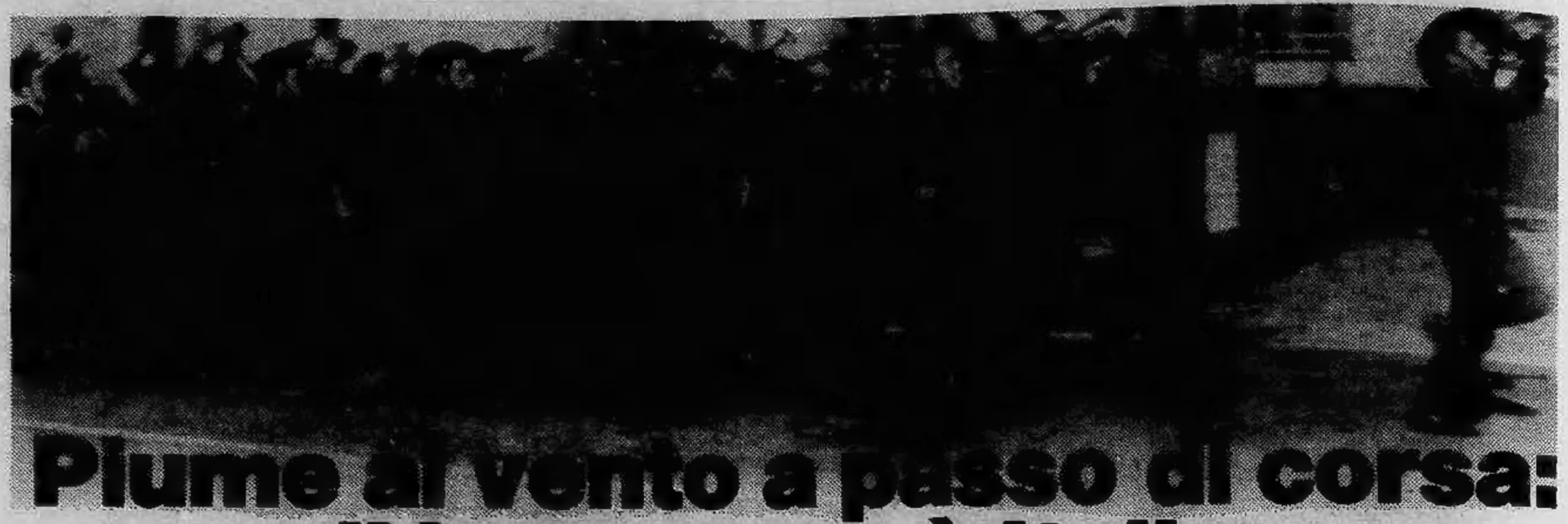

Piume al vento a passo di corsa: il loro nome è Italia.

Un secolo e mezzo di gloria.

Bersaglieri

arricchita da riproduzioni di quadri di famosi
nell'arte moderna ispirati alle gesta dei figli
Marmora e ... il Bersagliere di ogni epoca.
... coraggio ... alla sua generosità
... settimanali da rilegare ... 4 volumi
... Bersaglieri ... con ... disegni
... integrale ... tutte ...
... Ludovico Vaccaro

CON IL 1° FASCICOLO
IN REGALO

... CDE ...

In edicola il 1 fascicolo

CDE COMPAGNIA GENERALE EDITORIALE

RIZZOLI CORRIERE DELLA SERA

CON IL 2° FASCICOLO UN ALTRO DONO:
... disco realizzato in esclusiva
... opera del maestro Leandro Bertuzzo.
... Fanfara della Brigata Gorizia
... dei Reggimenti Bersaglieri
... di Caserma

Fantasia e gusto antico con cibi semplici e genuini

Ricette dal quaderno di cucina d'una vecchia famiglia piemontese

Esiste — eccome — al di là della cucina tradizionale e classica di ogni regione, una cucina semplice, casalinga, inventata a volta a volta dalla massaia; tramandata in famiglia da abitudini antiche; dettata dall'esigenza di utilizzare le verdure, le carni, la frutta, i condimenti che si avevano più sottomano o che più abbondanti crescevano nell'orto di casa; inventata per sfruttare gli avanzi tradizionali. La si potrebbe definire «cucina povera», e lo è in parte ma non sempre, perché a volte nasce anche sulle mense dei ricchi, e con prodotti costosi. Sembra più giusto definirla — con tutti i limiti di una definizione — «cucina casalinga»: il che non significa necessariamente che sia men buona e gustosa, e soprattutto meno «presentabile» sul tavolo per gli ospiti, al contrario. Certo, risveglia gusti antichi quasi dimenticati.

Camillo Brero, poeta, scrittore, studioso della lingua e del costume del Piemonte — e collaboratore di Stampa Sera *— ha tratto dalla memoria e dai vecchi quaderni di cucina di casa sua una serie di ricette inedite di questa singolare cucina. Cose semplici, spesso inattese, ricche di quella fantasia che i nostri vecchi sapevano trovare per utilizzare tutto ciò che trovavano nella dispensa; cose sane e gustose. Le ricette famigliari di Brero sono state pubblicate in un libro edito da «Piemonte in bancarella»: «Arsetari dla cusin-a piemontèisa», ricettario della cucina piemontese (lire 4 mila, 128 pagine). Sono scritte in piemontese — quel piemontese un po' ricercato ma preciso che Brero adotta talvolta persino in contrasto con una certa tradizione e abitudine del nostro dialetto — e dall'autore stesso però tradotte saggiamente in italiano. Leggerle è interessante per capire qualcosa di più di questa regione, oltre che per imparare a fare qualche piatto sorprendentemente nuovo con materia antica.*

Abbiamo scelto alcune di queste ricette che pensiamo più di altre abbiano il carattere dell'originalità e della fantasia: val la pena di conservarle ritagliate nel quaderno casalingo di cucina. E ricordarsene alla prima occasione, per provarle, come noi le abbiamo provate, con soddisfazione e piacevole sorpresa. Un piccolo contributo per rivalutare — soprattutto per non dimenticare — le cose buone del Piemonte: la cucina, l'arte di mettere assieme i cibi, si sa, è la prima e non la meno importante forma di cultura.

Carlo Ferrando

Prima colazione dei «Brero»

Fate bollire sulla stufa (o sul gas), per un buon quarto d'ora, una casseruola piena d'acqua con due spicchi d'aglio, una cipolla e un pizzico di sale.
Prima di servire, tritare e lasciare ammollare dentro dei pezzi di pane duro.

Farina di grano al forno

(Giusto alimento per bambini e anziani)

Mettete in una pentola di coccio la farina di grano, coprite e mettete nel forno.
Lasciate fino a quando la farina diventi dorata.
Aggiungete del latte freddo zuccherato e lasciate cuocere piano, piano, sempre rimestando, fino a quando la pappetta non sarà troppo densa.
E' così che noi a Druent crescevamo sani e robusti, in santa miseria, ma anche in santa pace.

Minestra (o brodo) di cavoli

Mettete nella pentola delle patate, uno spicchio d'aglio, un rametto di rosmarino (legato con un filo, così lo potete togliere più facilmente), un cavolo tritato, sale e olio.
Coprite tutto con l'acqua e fate bollire per un'ora abbondante.
Schiacciate le patate tanto da rendere il brodo spesso come una purea.
Prima di servirlo, spruzzatelo con del pepe.

Minestra di pangrattato

Proprio perché il proverbio dice: «*La minestra di pane grattugiato, dopo due salti è passata*», è bene mangiarla ogni tanto per tenersi leggeri.
Si prendono cinque o sei cucchiai di pane grattugiato e rimestando piano, piano, si sfarina dentro ad un paio di litri di brodo di carne o di verdura.
Si fa cuocere per una ventina di minuti e poi si toglie dal fuoco aggiungendo subito un mezzo etto di burro.
Per i più raffinati, e per renderla più sostanziosa si può aggiungere nella zuppiera, prima di servirla, un rosso d'uovo sbattuto e una spolverata di fomaggio grattugiato.

Minestra di fiori

Si fa in primavera quando i fiori e le erbe sono molto teneri; il proverbio dice che, in primavera «*tutta l'erba che alza la testa è buona per fare la minestra*».
Si prepara un bel mucchietto di erbe fresche e fiori (primule, violette, margheritine in boccio, cicoria appena spuntata, valerianella, etc.).
Si lavano bene e si mettono a cuocere nell'acqua salata con un bel pezzo di burro.
A parte, in una zuppiera, si preparano delle fette di pane ben arrostite coperte da due uova sbattute che verranno poi coperte dal brodo di fiori.
Prima di servirla, lasciare riposare per qualche minuto.

Minestra di latte e cipolle

A fuoco lento, dentro una casseruola, fate rosolare due cipolle e una piccola fetta di burro. Poi, aggiungete mezzo litro di latte già bollito.
Lasciate bollire, piano, piano, per una ventina di minuti, rimestando ogni tanto per evitare che il latte trabocchi.
Servitela nei piatti con delle fette di pane condite con sale e pepe.

Cotolette alla moda dei Brero

Tagliate la polenta avanzata in tante fette sottili: passatele nel bianco d'uovo (magari chiesto ad un amico) e nel pane pesto; salate e indorate nel burro.

Minestra di polenta

Tritate una cipolla e fatela rosolare in sessanta grammi di burro. Quando la cipolla ha preso un colore dorato aggiungete due etti e mezzo di farina di meliga, non tanto fine e lasciatela cuocere fino a quando abbia assorbito tutto il burro. Versateci sopra un po' alla volta un litro di latte e mezzo litro di acqua calda. Salatela e pepatela e rimestate per circa mezz'ora. Prima di servire aggiungeteci ancora un mezzo bicchiere di panna liquida, mezzo etto di burro e un po' di formaggio grattugiato.

Libretti di polenta

Mettete tra due fette di polenta fredda una fetta di fontina (o di gorgonzola) e poi mettetele a scaldare nel forno.

Palline di polenta

Infilate dentro a dei pezzi di polenta tiepida, tante piccole fettine di fontina (o di gorgonzola).
Fatene tante palline e mettetele a friggere nel burro.

Risotto all'aglio

Fate bollire mezzo chilo di riso in acqua salata per un buon quarto d'ora.
A parte, in un pentolino, fate rosolare in trenta grammi di burro due spicchi d'aglio (meglio ancora quattro mezzi spicchi). Poi, togliete l'aglio e nel burro aggiungete un po' di pane grattugiato.
Scolate il riso e conditelo con il sugo e un poco di formaggio.

Frittata di patate

Schiacciate due o tre patate bollite e impastatele con sei uova sbattute, sale e formaggio.
Fate friggere dalle due parti.

Frittelle di sambuco

Si prendono i fiori del sambuco (prima fioritura), si lavano, si asciugano e si passano in una pappetta fatta con farina bianca, uova sbattute, sale, pepe, noce moscata e un po' di latte.
I fiori si fanno poi friggere nell'olio bollente e si servono caldi o freddi a piacere.

Frittura dolce

Mettete dentro a mezzo litro di latte tre cucchiai di zucchero, un pizzico di sale e una buccia di limone. Fate bollire. Quando il latte comincerà a bollire, aggiungeteci un etto di semolino, rimestando per impedire che si formino i grumi.
Lasciate cuocere dieci minuti, togliete dal fuoco, levate la buccia di limone e lasciatela intiepidire.
Aggiungeteci due uova intere più un tuorlo. Rimestate fino a quando le uova sono ben assorbite e rovesciate in un piatto la pappetta ottenuta (non più spessa di due centimetri).
Lasciate raffreddare e tagliate la polentina a quadretti o a rombi che passerete nella farina bianca e poi nell'uovo sbattuto.
Passateli ancora nel pane pesto e poi friggeteli nell'olio bollente.

Pesci di cavolo

Si prendono delle foglie di cavolo e si mettono a bollire per pochi minuti nell'acqua salata.
Si salano, si allargano sulla tavola e con un coltello si asportano le coste più grosse.
A parte si prepara il ripieno con salame cotto (mortadella o prosciutto) tritato, con carne tritata, rosmarino, basilico, qualche foglia di cavolo bollita e tritata, sale e pepe, formaggio grattugiato e un uovo sbattuto.
Mettete un cucchiaio o due di questo ripieno in ogni foglia di cavolo che poi arrotolerete cercando di darle la forma di un pesce.
Mettete in una casseruola e poi nel forno. Dopo circa mezz'ora girate gli involtini fino a quando siano ben dorati.
Si servono ben caldi.

Pesche sciroppate di Canale

Prendete delle pesche di Canale dalla polpa gialla, pelatele, tagliatele a metà togliendone l'osso. Mettetele in una fondina, spolveratele con dello zucchero e lasciatele riposare per un paio d'ore, fino a quando lo zucchero sia stato tutto assorbito.
A parte preparate uno sciroppo fatto con un litro di acqua e otto etti di zucchero, che dovrà bollire per cinque minuti e che poi lascerete raffreddare.
Mettete le pesche dentro delle albarelle di vetro e ricopritele con lo sciroppo. Le albarelle vanno poi fatte bollire a bagnomaria per circa dieci minuti.
In questo modo avrete le pesche per tutto l'inverno.

Pietanza di pesche

Togliete la pelle ad un chilo di pesche, tagliatele, togliete l'osso e mettetele a friggere in un etto di burro. Aggiungete, dopo un po', due bicchieri di vino bianco, tre etti di amaretti sbriciolati, cinque cucchiai di zucchero, cinque cucchiai di cacao amaro e del sale. Fate cuocere piano piano per tre quarti d'ora.
Lasciate raffreddare in una terrina e servite.

La Finanza: «Gli amministratori denuncino i fornitori»

La «tangente» per il riscaldamento

Molti condomini torinesi hanno pagato quest'anno il rifornimento di gasolio per riscaldamento con una maggiorazione illegale di 25-30 lire al litro. In questi ultimi giorni la «tangente» richiesta da certi commercianti di prodotti petroliferi è aumentata. Si è arrivati alle 40 lire di sovrapprezzo e qualcuno comincia già a chiederne 100. Clamoroso il caso di un condominio di Cervinia che si è visto chiedere da un grossista ben 500 lire al litro, contro le 242 lire del prezzo Cip

La «tangente» richiesta per il gasolio da riscaldamento è lievitata non tanto per l'avidità dei piccoli commercianti, ma perché loro stessi devono pagare il prodotto a un prezzo più alto ai propri fornitori. Ossia, ad ogni passaggio viene pagato un sovrapprezzo. L'intero cumulo cade alla fine sulle spalle dell'utente.

La vastità del fenomeno ha indotto la Guardia di Finanza ad occuparsi di questo tema. Non sarà un lavoro facile perché fino ad oggi nessuna denuncia è stata fatta ufficialmente e gli uomini del nucleo di polizia tributaria si muovono semplicemente sui «si dice».

«Basterebbe che qualcuno si decidesse a parlare — dice un ufficiale del nucleo — *per rompere questa catena. Purtroppo i maggiori responsabili di questo muro di silenzio sono gli amministratori dei condomini. Forse la loro preoccupazione è quella di rifornire a qualunque costo i serbatoi degli impianti di riscaldamento, non si rendono conto, però, che, quando saranno scoperti, pagheranno di persona. Il loro silenzio rappresenterà, in sede legale, quantomeno il reato di favoreggiamento nella truffa ai danni dei condomini. D'altronde individuare queste irregolarità non è facile. Nei bilanci il sovrapprezzo pagato viene messo sotto voci di copertura che non è facile individuare. Invitiamo perciò gli inquilini a pretendere i rendiconti ed a segnalarci le irregolarità. Solo in questo modo potremo spezzare questa catena».*

Se il cliente non accetta il sovrapprezzo il commerciante si chiude a riccio e dichiara di non avere una goccia di gasolio. La Guardia di Finanza raccomanda in questi casi, qualora le autobotti di questa ditta siano viste circolare distribuendo prodotti petroliferi a dispetto delle precedenti dichiarazioni, di avvertire il nucleo di polizia tributaria che eseguirà immediatamente un controllo per accertare se realmente quella ditta è priva di gasolio.

«Controlli analoghi — dice un ufficiale del nucleo — *li abbiamo eseguiti in luglio quando i distributori di carburante erano privi di gasolio. Era risultato che effettivamente le cisterne, a Torino, erano vuote e che non c'era stato imboscamento. In questi giorni stiamo controllando tutti i depositi di combustibili. Qualcuno non aveva addirittura le scorte richieste per legge, pari al 20 per cento dell'intera capacità. Ora si sono messi tutti in regola. Un altro suggerimento che vogliamo dare agli utenti è quello di controllare che il quantitativo di combustibile consegnato sia proprio quello pagato. C'è qualcuno che specula sia sul peso che sui litri».*

Che cosa dice il regolamento urbano

Il calore nei locali pubblici

Tra le «disposizioni per il contenimento dei consumi energetici» all'art. 6 del decreto-legge compaiono quelle riguardanti i casi particolari.

«La regione, sentito il prefetto competente per territorio e su proposta del sindaco, può aumentare i periodi di durata e le ore di esercizio degli impianti di riscaldamento sia per i centri abitati che per i singoli immobili, con particolare riguardo alle esigenze della scuola materna».

Quanto stabilito secondo questo primo comma avrà validità stagionale. Per una durata massima di 15 giorni, invece, avrà validità il provvedimento di competenza del prefetto per autorizzare *«la maggiorazione della durata e degli orari giornalieri di esercizio degli impianti di riscaldamento per comprovate esigenze ovvero per straordinarie situazioni climatiche».*

Sono queste le disposizioni che interessano quelle attività che si svolgono tra le ore 23 e le 5, cioè in quello spazio di tempo in cui le caldaie dovrebbero rimanere spente. A Torino tra gli interessati ad ottenere «aumenti di giorni e di ore di riscaldamento» figurano i titolari e i gestori dei locali e dei ristoranti notturni. Molte discoteche, night e sale da ballo funzionano, infatti, proprio nelle ore in cui il decreto legge stabilisce che l'erogazione del calore debba essere sospesa.

Alcuni locali notturni dispongono di un impianto di riscaldamento autonomo e quindi sono indipendenti dalle scelte del resto del condominio. I problemi sussistono, invece, per quegli ambienti che sono riscaldati tramite impianto centralizzato che serve anche gli altri appartamenti dello stabile in cui si trova il locale notturno.

Supponendo che il titolare o il gestore della discoteca, (o del night o della sala da ballo) ottenga l'autorizzazione stabilita dall'art. 6 del decreto-legge, cosa succederà per il condominio in questione?

Le famiglie saranno disposte a far accendere la caldaia durante la notte a scapito di un riscaldamento diurno? Oppure: saranno disposte a pagare tariffe più alte per un riscaldamento che superi le 14 ore giornaliere per venire incontro alle esigenze dei clienti del locale notturno? D'altra parte, difficilmente, il titolare della discoteca potrà sobbarcarsi le spese di un riscaldamento (per le ore in più, da lui richieste) che andrà distribuito in un intero condominio.

Sono alcune delle difficoltà originate dalle nuove disposizioni in materia di calore.

Tra le altre maggiori perplessità denunciate c'è: *«Si possono usare stufette elettriche, stufe di altro genere, camini quando già si dispone del termosifoni dell'impianto centrale?»* Senz'altro. E l'uso dell'apparecchiatura singola può essere fatto in qualsiasi momento della giornata. Il problema sorgerà casomai quando alla porta di casa si presenterà l'omino dei 20 gradi (per ora non si sa chi lo farà) per accertare se abbiamo superato la temperatura consentita.

l. b.

Conferenza stampa del presidente Aldo Viglione

La Regione dichiara guerra ai prezzi saliti alle stelle

«Il rapporto tra produttore e consumatore è sempre sfuggito a qualsiasi controllo rigoroso — ha detto ieri Aldo Viglione, "parlando più da consumatore che da presidente della Regione", alla conferenza-stampa in cui sono stati presentati lo "Schema di riferimento regionale per la programmazione della rete distributiva" e i sei Quaderni di ricerca che ne stanno alla base — *Io vedo che quando vado a comperare qualcosa i prezzi sono altissimi, troppo, e spesso senza giustificazione. Mi sembra giusto cominciare.*

E' un traguardo che forse impone ancora un po' di attesa. Se è vero, come ha sottolineato ieri l'assessore regionale al Commercio, Domenico Marchesotti, che *«su questo settore sconosciuto e distorsivo gravano profonde arretratezze e protezionismi esasperati, è anche vero che a uno studio nato per una maggior comprensione di questi problemi di base e per stabilire una programmazione destinata a razionalizzarli non si possono chiedere soluzioni concrete. Quelle, in parole povere, che davvero interessano la gente costretta a fare i conti ogni giorno con prezzi alle stelle».*

Non resta dunque che stare ad aspettare. Occorre essere neutrali verso qualsiasi tipo di impresa, è stato detto ieri. Ed è una cosa importante: significa che, al di là delle formule astratte, ciò che conta è che il potere pubblico si metta in grado di collaborare con gli operatori più validi e capaci, senza preclusioni di sorta.

Ha spiegato Marchesotti: *«La Regione è tenuta a dare direttive ai Comuni sulle autorizzazioni per l'ambulantato e sulla stesura dei piani locali di pianificazione urbanistica commerciale, stabilendo inoltre i criteri con cui si autorizzeranno o meno gli interventi delle grandi strutture. Noi puntiamo su una programmazione concordata, su centri commerciali integrati, sulla razionalizzazione di quello schema piramidale che appesantisce la distribuzione a Torino e negli altri capoluoghi piemontesi».*

Di qui la necessità di partire, come appunto premette il documento regionale, non da una «fotografia» statica della realtà o dalle solite statistiche ma da un'analisi in movimento in cui ogni provincia, ogni paese, acquistano, attraverso la analisi dinamica della propria rete commerciale, una precisa caratterizzazione di abitudini, problemi ed esigenze.

Tra non molto la Regione presenterà gli indirizzi prescelti ai vari Comuni. Sulle scelte politiche che ne deriveranno, e che per ora restano ferme a pochi principi di massima (ad esempio, visto che i minimercati dimostrano scarse possibilità calmieratrici, cosa si pensa di proporre alternativamente a queste strutture?), c'è da augurarsi di poter tornare al più presto.

Per la Sindone da oggi convegno

Gli esperti europei che un anno fa, durante l'ostensione, sono stati autorizzati a eseguire sulla Sindone una serie di analisi ed esami sono riuniti da questa mattina a Torino per un primo punto sulla situazione.

All'incontro partecipano il prof. Baima Bollone, il prof. Max Frei, il prof. Ghio, i professori Riggi e Morano. Con altri esperti — Coppini e Brillante, Tamburelli e Gaidotto — esamineranno il nuovo materiale e, cosa ancora più importante, stabiliranno l'ordine di priorità dei futuri interventi scientifici sul materiale disponibile. Notevole interesse, ad esempio, ha suscitato il rinvenimento di alcune sedimentazioni ferrose in corrispondenza delle «macchie» da alcuni scienziati ritenute di origine ematica.

Si tratta davvero di sangue? Si può parlare di tracce per «contatto» anziché per «radiazione»? Il prof. Baima, interpellato in proposito, non ha voluto rilasciare alcuna dichiarazione. Le indagini sono ancora da approfondire, qualcosa di certo si saprà probabilmente tra un anno. Intanto, proprio oggi, alcuni frammenti con sedimenti ferrosi verranno consegnati al prof. Brandone di Pavia che li sottoporrà ad attivazione neutronica.

Il monumento di piazza San Carlo riprodotto sulle banconote

Emanuele Filiberto costa cinquemila

Emanuele Filiberto in banconota. Il monumento del re sabaudo in piazza San Carlo è stato riprodotto sui nuovi biglietti da 5 mila lire coniati dalla zecca di Stato e distribuiti dalla Banca d'Italia. E' la prima volta che il disegno di un monumento di Torino viene utilizzato per essere stampato sulla carta filigranata delle banconote.

L'autore delle illustrazioni delle ultime 5 mila lire (in circolazione da qualche settimana) ha eseguito un collage di alcune prestigiose architetture italiane. La statua di Emanuele Filiberto è sormontata da un baldacchino di stile gotico. Accanto ci sono i portici della Cà d'Oro di Venezia, un rosone della cattedrale di Troia e la celebre fontana «*delle tartarughe*» di Roma.

L'altra facciata della banconota rappresenta il ritratto di Antonello da Messina ed il leone alato che appoggia una zampa sul codice della legge, simbolo e stemma della repubblica veneta.

In via Chatillon e via Barge questa notte

Tritolo in una auto dancing in fiamme

Poco prima di mezzanotte, in via Chatillon angolo via Palestrina, un boato terrificante ha svegliato la gente di tutto il quartiere: dopo il botto rumore di vetri frantumati, lamiere rotolanti e, nel buio, lingue di fiamma che si levavano da ciò che restava di un'auto in sosta. Sono stati chiamati i vigili, in pochi minuti il fuoco è stato spento. Ma i danni sono risultati ugualmente ingenti.

A parte, ovviamente, l'auto, che è andata del tutto distrutta e che apparteneva a Francesco Scalisi, via Châtillon 21 bis, anche tutti i vetri delle case vicine sono stati ridotti in briciole ed alcune macchine in sosta accanto alla «124» dello Scalisi sono state ammaccate dai rottami della vettura bruciata. Alcuni pezzi del cofano, addirittura, sono finiti su un balcone al quinto piano di via Palestrina.

Le cause dell'attentato? Gli inquirenti seguono due piste: una politica (lo Scalisi è attivista del partito socialista italiano) e una commerciale (l'uomo, infatti, è anche titolare di un mobilificio con sede in via Valprato 2). Ma sia l'una sia l'altra, per ora, non hanno dato alcun risultato utile. Lo Scalisi ha dichiarato di non avere sospetti particolari e di non aver mai ricevuto minacce di alcun genere. Resta il fatto che la bomba, ad alto potenziale, non era certo quel che si suole definire un «*avvertimento*». Era un atto conclusivo, che avrebbe potuto compiere una strage se in strada fosse passato qualcuno.

Benzina e fiammiferi sulla posta del «*Pick Up*», in via Barge 8. Solo il pronto intervento dei vigili ha evitato che il locale venisse distrutto e che le fiamme si propagassero all'intero edificio. Alcuni testi hanno riferito che un gruppo di giovani, che mezz'ora prima avevano avuto un alterco con il personale (non volevano andarsene) al momento della chiusura, sono tornati più tardi con una tanica di carburante e l'hanno versata sotto la porta. Poi hanno appiccato il fuoco; i pompieri, arrivati in un momento, hanno spento tutto prima che ci fossero guai più seri. Il locale appartiene a Ivo Lunardi, viennese, 49 anni, abitante in via Cibrario 114. Si esclude l'azione di un racket, pare proprio la «*vendetta*» stupida e criminale di una banda di ragazzotti.

A Porta Aosta di Ivrea

Scoppia un tubo 12 mila litri di benzina per la strada

La rottura di un tubo dell'acquedotto nella zona di Porta Aosta ad Ivrea sta provocando scompiglio in tutta l'area. L'acqua ha infatti invaso una cisterna di un distributore di benzina, provocando la fuoriuscita di 12 mila litri di carburante, che ha invaso le cantine dei fabbricati circostanti. Vigili del fuoco, vigili urbani, polizia e volontari presiedono la zona per cercare di porre rimedio alla situazione: si temono infatti incendi o scoppi.

La rottura della tubazione si è verificata verso le 20 di domenica. Secondo quanto hanno accertato più tardi i tecnici del Comune, dovrebbe trattarsi di una delle condutture che passano sotto la colonnina di distribuzione della benzina del chiosco gestito da Lino Boni, 35 anni, di Ivrea. L'acqua è penetrata prima nella cisterna ed una volta riempitala, ha cominciato ad invadere la sede stradale. Quando gli abitanti della zona si sono accorti che non si trattava soltanto di acqua ma che era mista con il carburante, sono stati avvisati i vigili del fuoco, che hanno bloccato il traffico in via Amedeo di Castellamonte. Acqua e benzina, che scorrevano sempre copiose, sono finite nelle cantine e nelle abitazioni al piano terreno provocando danni ingenti. Ieri, alla luce del giorno, gli operai del Comune hanno incominciato a scavare per individuare il punto di rottura della tubazione.

NOTIZIE DI CRONACA

● **Un carrozziere**, un **disoccupato** e un **tossicomane** sarebbero gli **assassini** del **macellaio** ucciso davanti alla moglie durante una rapina nel negozio di via Lessona 37, avvenuta a marzo. Giampiero Neri, 21 anni, viale dei Mughetti 27 e Sebastiano Libri, 21 anni, corso Ferrara 45 sono stati arrestati. Il terzo, presunto esecutore materiale del delitto, Michelangelo Cannizzo, 24 anni, via dei Glicini 21, è ancora latitante. Sulle tracce dei tre sono arrivati i carabinieri in seguito alla confessione del **tossicomane**, Giampiero Neri, che ha ammesso di aver partecipato alla rapina.

● Solo **una guardia** della «**Ronda**» su dieci imputate è stata **condannata** dal Tribunale per aver organizzato una rapina nel gennaio '76 ai danni della ditta Borghi di Venaria. L'istituto privato che ha il compito di sorvegliare fabbriche e stabilimenti era stato rinviato a giudizio con l'accusa di compiere **grossi furti** e di smistare, poi, la merce rubata. La guardia condannata a quattro anni di reclusione si chiama Vitale Reina.

● Ha preso il via, lunedì, la **refezione scolastica** per 18.585 scolari. Il primo menù, che sarà fisso per il lunedì, ha contemplato minestrone, una fetta di groviera con contorno di purè di patate. Lo scorso anno il servizio di refezione per gli scolari a tempo pieno era partito con **10 mila «clienti»** che alla fine dell'anno sono diventati 25 mila. Le domande, quest'anno, sono state superiori alle 25 mila, «*ma* — ha spiegato l'assessore al Patrimonio del Comune Filiberto Rossi — *abbiamo dovuto partire gradualmente per motivi tecnico-organizzativi*».

● **Raffaele Sittizia**, 24 anni, via Urbano Rattazzi 55, **si è lanciato da una finestra della questura**, ieri, mentre due agenti lo stavano conducendo in camera di sicurezza. Il giovane, **tossicomane**, che era stato sorpreso a rubare un'auto, una Land Rover.

RINVIATO L'INCONTRO, C'È TENSIONE IN FABBRICA

Fiat e Flm: un momento difficile

L'incontro tra Fiat e Flm per riavviare il negoziato sulla vertenza aziendale che avrebbe dovuto avere luogo oggi è stato rinviato «*a data da destinarsi*». L'unica iniziativa, dunque, che avrebbe potuto riportare una certa serenità in fabbrica, è così saltata: Mirafiori, anche se dall'esterno tutto sembra tranquillo, continua a caricarsi di nuova tensione.

Ma in tutto il gruppo Fiat l'atmosfera è tutt'altro che idilliaca. A Sulmona l'azienda ha chiesto aumenti di produzione che il sindacato ha ritenuti eccessivi, ed ecco scattare la prassi che sembra ormai automatica: scioperi, messe in libertà, tre lettere di sospensione. E siamo a quello che costituisce il punto più caldo di tutto il quadro Fiat: provvedimenti disciplinari e licenziamenti. Nell'intesa contrattuale siglata a luglio, si prevedeva il rientro in fabbrica degli 11 licenziati (6 a Torino) durante le lotte per il nuovo contratto, ma per adesso questo non è ancora avvenuto. Così come non sono ancora state riassorbite le decine di lettere di ammonizione, né le centinaia di denunce per il blocco delle merci. A tutto questo si aggiunge il fatto che, secondo la Flm, la Fiat starebbe mettendo in atto una serie di intimidazioni (visite fiscali a domicilio) per scoraggiare l'assenteismo.

Una situazione difficile, come si vede. Tanto più se si tiene conto dell'ormai innegabile presenza anche all'interno degli stabilimenti di gruppi sedicenti rivoluzionari che trovano in questi fatti ottime argomentazioni di propaganda: un rapporto di causa-effetto di cui tutti si rendono conto. In particolare quei «*capi*» che sembrano, in questo momento, essere diventati l'obiettivo principale del terrorismo.

E sono proprio questi ranghi intermedi ad avvertire — e, ovviamente, temere — di più la pericolosa tensione che aleggia in fabbrica. Per ammissione della stessa Flm, molti di essi «*trovano difficoltà nel comandare*». Come dire che spesso si sentono rispondere con minacce, insulti o, nel migliore dei casi, col rifiuto ad eseguire quanto hanno ordinato. Le auto incendiate sotto casa — quando non sono le pistolettate alle gambe — non giovano certamente ad infondere nuovo coraggio.

Ed ecco dove diviene importante il ruolo guida del sindacato. Nelle stesse situazioni in cui ci sono minacce o intimidazioni ai capi, viene rifiutato anche il delegato che spesso è vittima di analoghe violenze psicologiche. Anche il ruolo mediatorio dei rappresentanti sindacali, così, finisce per scomparire.

La Fiat — e Mirafiori in particolare —, dunque, è ancora una volta una grossa pentola in ebollizione che potrebbe da un momento all'altro traboccare. La speranza è che si tenga conto di tutto ciò nelle telefonate che intercorrono fra corso Marconi (direzione dell'azienda) e via Porpora (sede della Flm torinese) e finalmente si decida di passare dai rinvii a qualche cosa di concretamente costruttivo.

g. d. s.

echi di cronaca

Organi elettronici di tutte le marche al prezzo più basso

Farfisa, Elka, Crumar, Viscount, Jamaha. Garanzia totale 2 anni. Consegna gratis ed assistenza a domicilio dappertutto. Pagamenti rateali di ogni tipo. Merula Bra (Cn) Piazza Municipio - Telefono (0172) 41.16.24.

Nell'ottica del rinnovamento.

Ottica-cine-foto
Via Roma 33 - Corso Peschiera 265 - Torino

Una iniziativa di «Stampa Sera» dedicata agli studenti delle medie

Il mercatino dei libri-scuola usati

Che fare per ottenere la pubblicazione dei piccoli annunci

Come utilizzare il «mercatino di Stampa Sera»?

- **Gli annunci sono gratuiti.**
- **Il testo deve essere il più succinto possibile, deve contenere: «Vendo o compro o scambio» il libro... (titolo) dell'autore..., edito da..., telefonare al numero... o rivolgersi a...**
- **Gli annunci possono essere comunicati al giornale telefonando al n. 6568-322, nei giorni di martedì, mercoledì e giovedì, dalle ore 10,30/12 e 15/17,30.**
- **Altro mezzo: recapitare gli annunci a Stampa Sera, Ufficio Sviluppo, via Marenco 32, Torino.**

Si invitano gli studenti che intendono utilizzare la rubrica a contenere i prezzi di vendita, nel rispetto dell'iniziativa.

VENDO: Economia politica e contabilità (3° classe geom.) Fabris - Edagricola
Elementi di economia agraria e assetto territoriale (IV classe geom.) Fabris - Edagricola
Aritmetica ed algebra (per ist. tec. e geom.) Corio -A. Paravia
Telefonare 582007 Alberto (pomeriggio)
Algebra e trigonometria (3° classe per geom.) Corio e Andruetto - Paravia
Elementi analisi matematica (4° classe geom. e ist. tecn.) Corio - Paravia
CERCO: Testi e lineamenti letteratura italiana - Europa di Battaglia - Zanichelli
Dalla società feudale al giorno d'oggi di Salvo Pretore - Lemonier
Grammatica italiana di Ravera-Murari - Piazzi
La France quotidian di Hacthe - La scuola
Telefonare Patrizia 724223

CERCO: Patologia medica Lenti - Minerva Medica
Trattato di patologia chirurgica Gallone Fea
telefonare ore pasti Maria Antonietta 306203
CERCO: Grammatica italiana Piazzi - Paccagnella
Latino - Corso di lingua Bairati - Petrini
Corso di lingua latina 1-2° vol. - Lattes
Eneide Virgilio - Edisco
Il mondo d'oggi America-Oceania-Reg. Polari - Basso - Garzanti
Telefonare 261994 Cristina

CERCO: English Structure practice - Drummond
Filosofi antichi e nuovi - Abbagnano
Telefonare 6506834 Riggi
VENDO: Periodi e scrittori letterat. italiana Panozzo - Paravia
Autori della letter. ital. (vol. 1°) Pazzoglia - Zanichelli
Cant you speak English? Dubessi - Petrini
CERCO: Antologia letter. ital. (v. 1°) - D'Anna
Psicologia di Oliverio
Letteratura italiana con saggi critici (vol. 1°) - Mursia
Mistery Crime and detection a cura di Alchelburg
Telefonare 0124 29701 dopo le 14
VENDO: Testi per biennio ist. linguist. e medie inferiori
CERCO: Disegno meccanico Mandelli - Paravia
Fisica Panitteri - Paravia
2° volume geogr. fisica e geogr. umana Robinson - Cremonese
Telefonare 891218 Alex
CERCO: Camera Fabietti **Storia** - Zanichelli - vol. 3
Ghisetti Corvi **Matematica finanziaria** - Levi - vol. 1
Landini Fabbris **Geografia economica** - Lattes - vol. 3
Galletto Loffredo **Computisteria trasporto merci** - Paravia - vol. 1
Scalso **Elementi di economia politica** - Petrini - vol. 1
Cansacchi Lunati **Istituzione di diritto pubblico** - Paravia - vol. 1
VENDO: Camera-Fabietti **Oriente, Grecia e Roma repubblicana** - Zanichelli - vol. 1° con documenti
Camera-Fabietti **Impero romano e alto Medioevo** - Zanichelli - vol. 2° con documenti
Landini-Fabris **Geografia generale economica** (L'Italia) - Lattes - vol. 2°
Poggio-Gandolfo **La stenografia** (Sistema Cima) - Paravia - vol. unico
Longo-Longo **Piante, animali e microbi** - Minerva Ital.
Filippini-Gelli **Chimica generale inorg. e organica** - Zanichelli
Amaldi-Amaldi Corso di fisica - Zanichelli - vol. 2°
Gianni-Desideri **Gli incontri** - G. D'Anna - Vol. 1-2-3-4°
Piericoni Dattilografia - Petrini
Telefonare ad Anna (588176 ore pasti)

VENDO: **Geografia del mondo d'oggi (L'Italia)**, *Lavagna, Zanichelli.*
Geografia del mondo d'oggi (Paesi extraeuropei), *Lavagna, Zanichelli.*
Lingua madre. *(grammatica italiana), Moretti, Sei.*
Aritmetica ed algebra. *Ist. Tec. Sup. (Zwirner), Cedam.*
Matematica finanz... *(3° anno Ist. tec. comm.), Pavarin. Cedam.*
Telefonare 355.213 Enrico.

VENDO: **Dizionario italiano-inglese. inglese-italiano.** *ed. Garzanti.*
Telefonare 015 538.553 Corniani Franco.

CERCO: **Istituzioni diritto privato,** *volume 2°, Cansacchi, ed. Paravia.*

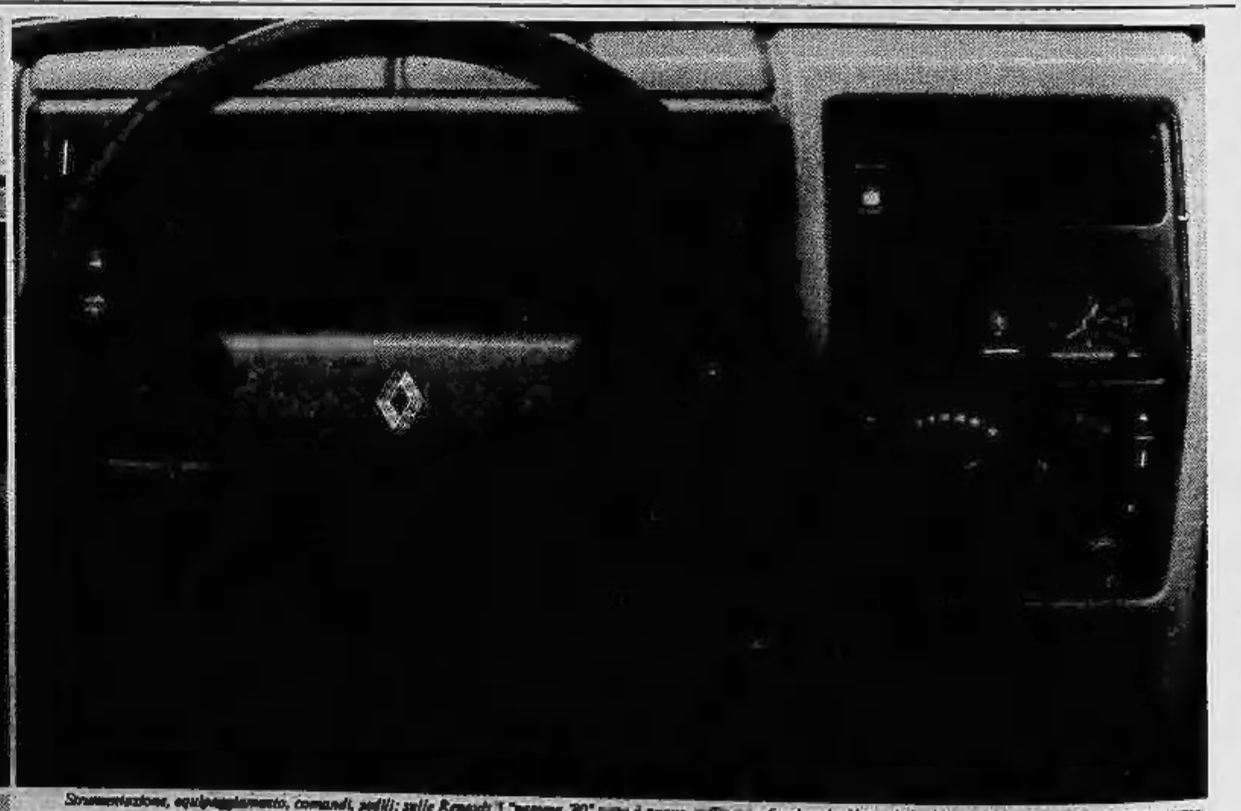

Strumentazione, equipaggiamento, comandi, sedili: sulle Renault 5 "gamma '80" tutto è nuovo, raffinato e funzionale. Notevole la dotazione di accessori senza sovrapprezzo.

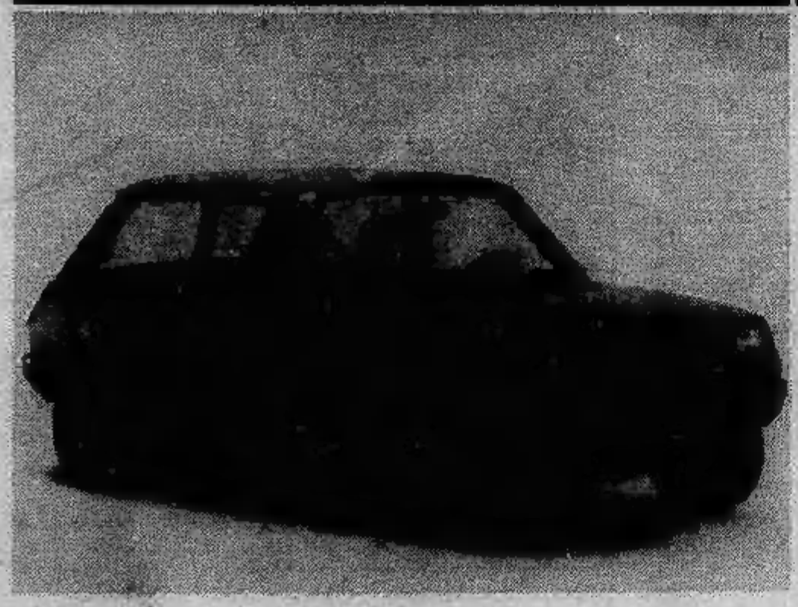

Nuove Renault 5: nuovo equipaggiamento, nuovi interni, nuovo confort di guida

Grandi e piccole, attese e inaspettate, tutte importanti e di grande interesse: a bordo delle Renault 5 "gamma '80" le novità non si contano.

La strumentazione: bellissima, raffinata, completa. Cruscotto di nuovo disegno, segnalatori luminosi, dispositivi di controllo.

I comandi: volante di diametro ridotto con impugnatura imbottita; al centro, in corrispondenza della colonna, un cuscinetto antiurto potenzia la sicurezza passiva.

I sedili: esemplari per eleganza e funzionalità. Inediti e di impostazione sportiva quelli montati sulle versioni GTL, TS, Automatica e Alpine. La struttura è di tipo anatomico, con schienale alto, poggiatesta e sostegni laterali per il massimo confort e un perfetto ancoraggio in curva.

E ancora: nuova console centrale, nuovo arredamento curato nei minimi particolari; nuova dotazione di accessori senza sovrapprezzo; nuova insonorizzazione. Le nuove Renault 5 vi aspettano al Concessionario Renault più vicino.

La nuova gamma Renault 5

Renault 5	850 cc.	3 porte
Renault 5 TL	950 cc.	3 e 5 porte
Renault 5 GTL	1100 cc.	3 e 5 porte
Renault 5 TS	1300 cc.	3 porte
Renault 5 Autom.	1300 cc.	3 porte
Renault 5 Alpine	1400 cc.	3 porte

Le Renault sono lubrificate con prodotti elf

Discusso ieri dal quartiere il progetto di ristrutturazione

«Cambiamo così il parco Rignon»

Un progetto di ristrutturazione del parco Rignon, elaborato dalla commissione lavoro, è stato discusso ieri sera dal consiglio circoscrizionale Santa Rita. Tra due settimane il documento sarà sottoposto al giudizio degli abitanti del quartiere in un'assemblea pubblica. Il progetto, con le eventuali modifiche suggerite dalla popolazione, sarà quindi approvato dal Consiglio e inviato al sindaco e agli assessori competenti che a loro volta dovrebbero decidere gli interventi e gli stanziamenti per il 1980.

Gli interventi sul parco Rignon studiati dal Consiglio circoscrizionale dovrebbero essere sostanzialmente cinque.

«*Ripristino delle zone verdi* — spiega il coordinatore della commissione lavoro, Carlo Polzot —; *sistemazione delle attrezzature per i giochi (un percorso ginnico e altri impianti), costruzione di*

campetti di pallavolo, pallacanestro e calcio, utilizzazione dell'area dei punti verdi anche d'inverno con la sistemazione di un tendone, potenziamento dell'illuminazione».

Attualmente il parco è in cattive condizioni. «*Ogni anno muoiono piante* — dice Polzot — *e il verde diminuisce. Sono stati gli stessi cittadini a chiedere i cambiamenti. Riconsegnando il giardino ai bambini c'è da sperare che si possa arrivare all'eliminazione di certi fenomeni sempre più preoccupanti nel parco Rignon, come la diffusione della droga e gli scippi*».

Al Giro della Collina, la Marus ha preparato una sporta

La corsa alla borsa

Le iscrizioni al Giro della Collina, quinta edizione, si sono aperte ieri mattina al salone della «Stampa» in via Roma 80. A quell'ora c'era già qualcuno in coda; alla sera, pur essendo il primissimo giorno, gli iscritti toccavano già alcune centinaia. E' la forza di una tradizione che si rinnova puntuale ad ogni fine di ottobre e che porterà, domenica 21, migliaia di persone sull'ormai classico percorso.

La partenza avverrà alle nove in piazza Zara. Il tragitto, in massima parte su strade chiuse al traffico, si snoda per corso Moncalieri, Gran Madre, Santa Margherita, Eremo, Maddalena, Quadrivio Rabbi, Val Pattonera, piazza Zara.

Quest'anno il giro della Collina è sportivamente e generosamente sponsorizzato dalla Marus. Per lire duemila (a tanto, meglio, a poco ammonta la tassa di iscrizione) offriamo la medaglia coniata espressamente dall'artista Geninetti, il libretto, una borsa Marus con il pettorale e tre fazzoletti per asciugare il sudore che sgorgherà copioso durante la camminata di chilometri 16,300. Oltre beninteso al ristoro, che sarà organizzato alla Maddalena con la cordiale collaborazione del bar «Rendez-vous» ed all'arrivo con efficiente cooperazione delle cucine dell'Esercito.

Di ogni lira di incasso come di ogni lira di spesa daremo — secondo la nostra abitudine — un particolareggiato resoconto. Un eventuale ricavo sarà versato a qualche opera di beneficenza. Ricordiamo che l'anno scorso abbiamo portato tre milioni all'Istituto per l'infanzia abbandonata. Solo il primo e la prima arrivati avranno un premio particolare. Tutti gli altri partecipanti concorreranno all'estrazione a sorte degli altri premi, effettuata alla presenza di un notaio.

Finora i premi sono questi: l'affermatissimo ciclomotore «Ciao» messo in palio dalla Piaggio; ottanta confezioni Coca Cola e Fanta, per un totale di 480 bottiglie: tanto da dissetare un reggimento; la Carpano concorre con molte confezioni; l'editrice Eda con quaranta volumi d'arte; la Casa del Rasoio elettrico; la ditta Grosso-Ormea (corso Vittorio Emanuele 78) con cinque omaggi floreali da diecimila lire l'uno; l'Autoradio Pedrazzi (il gentlemen della strada), con un'autoradio completa di altoparlanti ed antenna; il coiffeur Antonio (piazza San Carlo 173) con un taglio capelli attualità; Pininfarina con due volumoni d'arte; il coiffeur Dino D'Affatato, corso Vittorio Emanuele 83, con cinque buoni per servizio completo; la ditta Vincenza Chiappino con cinque bocce Boule d'Or. E questo non è che l'avanguardia: un esercito di altri premi è in arrivo.

I giornali a scuola: che cosa fare per riuscire a ottenerne l'assegnazione

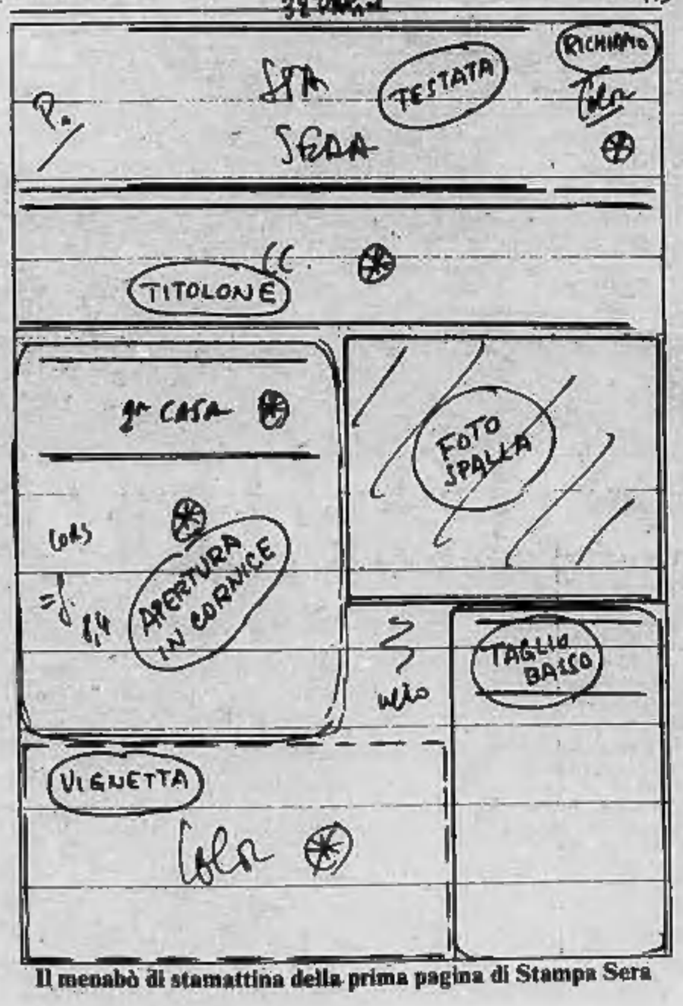

Il menabò di stamattina della prima pagina di Stampa Sera

Ultime battute della grande novità scolastica: il giornale in classe.

Le scuole che intendono abbonarsi ai giornali offerti dalla Regione Piemonte — tra cui *Stampa Sera* — devono presentare domanda entro il 15 ottobre alla Regione Piemonte (piazza Castello 153).

Le domande dvono essere firmate dal consiglio di istituto, ma la scelta dei quotidiani dovrebbe essere fatta con la più ampia partecipazione dei professori interessati. Saranno infatti i professori che dovranno usare il giornale come materia didattica proponendo giorno per giorno agli alunni l'argomento da discutere (o invitando gli stessi alunni a suggerire il tema della «lezione con il giornale»).

Sinora, anche se si sono tenute qua e là riunioni per spiegare la grande novità culturale rappresentata dal giornale usato come strumento didattico, le richieste in Regione sono ancora poche. Si ritiene tuttavia che in quest'ultima settimana i consigli di istituto decideranno in massa: sarebbe infatti impensabile rinunciare a questo esperimento qualificante che si propone di portare la vita reale dentro le pareti scolastiche.

Nella gamma dei giornali proposti, *Stampa Sera* rappresenta un'interessante alternativa. Se anche potrà essere utilizzata lo stesso giorno di uscita soltanto dalle scuole serali o dai corsi integrativi, con i suoi inserti di cui alcuni da tempo dedicati al mondo scolastico (come la bellissima serie sullo studio del corpo umano e di recente l'indagine sulle facoltà universitarie e le loro aperture sul mondo del lavoro), con le sue pagine dedicate alla storia, ai viaggi, all'ecologia, ai personaggi più popolari di ieri e di oggi, ai libri e con l'attrattiva del colore più volte la settimana, può offrire una vasta scelta di temi da sfruttare senza limiti di tempo.

Inoltre l'Editrice La Stampa per affiancare la proposta della Regione ha predisposto tutta una serie di libri, mezzi audiovisivi, corsi di lingua da offrire alle classi e alle scuole che sceglieranno le sue pubblicazioni, sia il giornale del mattino, sia la *Stampa Sera*.

Nello spirito della legge che intende appoggiare la discussione in classe con altre iniziative culturali, *Stampa Sera* sta inoltre programmando incontri tra studenti, professori e giornalisti che permetteranno di svolgere più a fondo il dialogo cominciato con la lettura a scuola.

fasano FIMAI

10126 TORINO VIA TIZIANO 25 tel. (011) 696.41.80 696.46.70

RICAMBI AUTO
STAMPAGGIO LAMIERA
Cintura Torino. Capannone industriale di mq. 3500, palazzina-uffici mq. 550, alloggio custode. Macchinario moderno completo per tutte le lavorazioni. Clientela su scala nazionale ed estera. Giro affari annuo: oltre un miliardo e mezzo, fortemente incrementabile. Reddito imponibile. Impossibilità conduzione, cede: 650.000.000 trattabili. Scorte vive: circa 250.000.000.

STAMPAGGIO LAMIERA
IMBUTITURA - MARTELLERIA
Cintura Torino. Capannone recente costruzione in c.a. di mq. 1200 su terreno asfaltato di 2200 mq. Macchinario recentissimo con presse meccaniche a due montanti fino a 300 ton. con cuscini pneumatici e con piani di lavoro fino a mm. 2800x1250. Carroponte da 10 ton. 2 automezzi pesanti. Lavorazione conto terzi per aziende importanza nazionale con ordini assicurati. Minimo personale. Reddito di sicuro interesse. Richiesta: 650.000.000. Eventuale vendita immobile: 220.000.000.

COSTRUZIONE STAMPI
ATTREZZATURE - STAMPAGGIO
LAVORAZIONE LAMIERA. Azienda con ventennale esperienza di lavoro per conto terzi. Prevalentemente indirizzata nei settori industriali; autoveicoli (meccanica e carrozzeria); informatica e macchine per ufficio; elettronica ed elettromeccanica. Macchinari modernissimi (valore un miliardo). Fatturato in continua espansione. Ordini di lavoro assicurati con aziende d'importanza nazionale. Reddito netto annuo: 300.000.000. Per ritiro dall'attività, cede. Modalità di pagamento a convenire.

AZIENDA ELETTRONICA
Attrezzatura modernissima, clientela acquisita su scala nazionale. Fatturato annuo: oltre 2 miliardi, alto reddito adeguato. Si consiglia l'acquisto a persona del settore. Non si richiede avviamento, solo valore attrezzature - scorte vive 450.000.000. Si considera eventuale cambio immobili; dilazioni di pagamento.

LOCALE COMMERCIALE
via Massari. Elegante costruzione in c.a. mq. 1200 su 2 piani (costruibili altri tre). Servizio custode, riscaldamento, accesso carraio. Eventualmente divisibile. Vende: mutuo-dilazioni.

VILLANOVA D'ASTI
CAPANNONE INDUSTRIALE mq. 520, carroponte 5 ton., palazzina su 2 piani, riscaldamento. Terreno 2000 mq. Richiesta: 170.000.000. Mutuo. Eventuale cessione attività di carpenteria.

ZONA PINEROLO
CAPANNONE industriale-commerciale mq. 270 con struttura c.l.s. mq. 130 e seminterrato 150 mq., terreno mq. 5400. Nuova costruzione, altezza mt. 6.50 luminosissimo. Richiesta: 158.000.000.

POIRINO
CAPANNONE INDUSTRIALE mq. 600, altezza mt. 7, palazzina uffici-alloggio mq. 400, piano interrato mq. 250 e mansardato mq. 100. Terreno cintato mq. 2500. AFFITTA: 2.000.000.

LOCALE IN CHIERI
Su 2 piani: mq. 250 per piano, luminoso, altezza mt. 3.50 circa, mq. 300, ingresso carraio, riscaldamento. Adatto laboratorio-attività leggera. AFFITTA: 500.000 mensili.

ALLOGGIO IN CIRIE'
Recente costruzione in bella posizione centrale. LIBERO. 4 camere salone tinello-cucinino 2 bagni completi. 2 cantine. 2 posti auto. Vende: 95.000.000. Dilazioni.

ALPIGNANO
ALLOGGIO signorile recente costruzione: salone due camere tinello cucinino office doppi servizi. Mq. 160 circa. LIBERO. Vende: 75.000.000. Eventuale box di 40 mq.

TERMOCOSTRUZIONI
INDUSTRIALI (studio progettazione e costruzione). Elevato giro affari documentabile, ottimo reddito. Adatto competenti. Per ritiro attività, cede: 300.000.000.

AUTORICAMBI
Ingrosso e minuto. Posizione altamente commerciale, grandiosi locali, elevato giro affari incrementabile, alto reddito adeguato. Richiesta: 215.000.000 compreso merce.

ELETTRODOMESTICI
RADIO TV. Centralissimo 300 mq., attività pluridecennale. Possibilità sviluppo settore affine, cede. Eventuale partecipazione al 50%. Adatto società interessata punto vendita.

ALIMENTARI
(escluso frutta-verdura). Importante centro rionale, superficie mq. 510 su piano unico, incasso attuale 700.000.000 dimostrabile. Adatto competenti. Cede: 175.000.000 compreso immobile.

RISTORANTE CENTRALISSIMO
rinomato. Pluriennale attività, ottima attrezzatura, 180 coperti, clientela selezionata. Alto incasso dimostrabile, utile netto annuo: 50 milioni. Ritiro commercio, cede conveniente-mente.

RISTORANTE CROCETTA
Capacità 50 coperti, attrezzatura-arredamento nuovi, ampia cucina, ottimo incasso dimostrabile (media 15.000 per coperto). Cede: 70.000.000. Dilazioni a competenti.

BAR SUPERALCOLICI
Cintura Torino. Grandioso locale, arredamento-attrezzatura nuovi (valore 50.000.000), incasso gg.: 200.000 incrementabile. Ritiro commercio, cede: 85.000.000 trattabili.

BAR SUPERALCOLICI
Cintura Torino. Arredamento-attrezzatura nuovo, 2 biliardi, Totocalcio, dehors estivo, incasso giornaliero 220-230.000. Eventuale alloggio. Cede: 62.000.000. Dilazioni.

MAGLIFICIO
Laboratorio in zona S. Paolo. Macchinario modernissimo e nuovo, ottima possibilità di espansione lavoro. Causa altra attività, cede: 19.000.000 oppure affida la gerenza.

CORREDI-BIANCHERIA
tendaggi, tab. IX-X-XI-XIV. Buona posizione cintura Torino, spazioso negozio, arredamento nuovo, incasso fortemente incrementabile. Blocca: 23.000.000 con merce. Dilazioni.

MACELLERIA BOVINA
Zona San Salvario. Locale angolare in ottima posizione commerciale, arredamento-attrezzatura nuove, elevato incasso documentabile. Impossibilità conduzione, cede: 25.000.000.

MACELLERIA BOVINA
Zona PARELLA. Ottima posizione commerciale, attrezzatura tradizionale, incasso fortemente incrementabile con competenti. Impossibilità conduzione, cede: 7.500.000. Dilazioni.

PANETTERIA CON FORNO
RIVIERA LIGURE. 15 anni di attività, attrezzatura efficiente, vendita gg. kg. 280 pane - 30 grissini. Adatto nucleo familiare. Causa malattia, cede: 40.000.000. Dilazioni.

RIVIERA PONENTE
Frutta-verdura, alimentari, salumeria, pasticceria. Attrezzatura completa modernissima, incasso elevato, reddito veramente interessante. Richiesta: 80.000.000. Dilazioni.

Phonola
per maggior sicurezza

oltre la tecnologia più avanzata

Le tecniche più specialistiche fanno da scudo alla eccezionale sicurezza dei TVColor Phonola: microprocessore Color-guard - sintonia elettronica a microcomputer - selezione automatica fino a 99 canali - riproduzione sonora Hi-Fi.

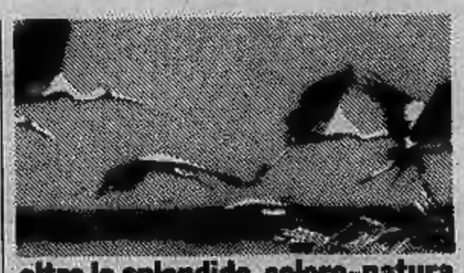

oltre lo splendido colore-natura

Il risultato della tecnologia Phonola è il magnifico colore naturale, che rimane sempre giovane, inalterato nel tempo, praticamente per tutta la lunga vita del TVColor: una sicurezza in più.

10 anni di garanzia colore

Il TVColor Phonola è così perfetto sul piano tecnologico, che il suo colore-natura resta praticamente inalterato per tutta la lunga vita del televisore. E' anche per questo che Phonola può fare una proposta senza precedenti: garantire il televisore per ben 10 anni, di cui 2 a titolo gratuito. Per gli anni successivi ai primi 2, gli acquirenti di Phonola potranno, a libera scelta, garantirsi, con un convenientissimo abbonamento annuo, tutta l'assistenza tecnica del servizio Phonola per qualsiasi tipo di intervento.

PHONOLA INTERNATIONAL fuoriclasse del colore

ECONOMICI

In tema di offerte di impiego o lavoro, l'editore ricorda che la legge 9.12.1977 n° 903 vieta discriminazioni sul sesso e l'inserzionista è impegnato a rispettare tale legge.

2 Affari e capitali

A.A.A.A. A.A.A.A. A.A. PRESTITELEFONO a tutti in poche ore

FID. AUTO

basta telefonare e portare libretto di circolazione della vostra auto o atto di proprietà della vostra casa, per ottenere un prestito immediato

FID. AUTO
PIAZZA STATUTO n° 24
telefoni 472.180 - 472.181.

A proprietari di immobili o per acquisto casa si concedono finanziamenti ipotecari. Per appuntamento telefonare 650.8873.

FAIT finanziamenti su automezzi e immobili, celerità riservatezza tassi modici. Torino via Avogadro 19. Tel. 510.136 - 530.297.

MUTUI

concediamo in 20 giorni a bassi interessi solo per acquisto casa. Rivolgetevi alla Centrofin, corso Francia 46, tel. 741.022.

3 Aziende, negozi

A.A. FABANO quasi 20 anni di esperienza nella cessione di aziende commerciali-industriali e negozi. Assicuriamo la massima rapidità e garanzia. Fabano 696.4180 - 696.4670.

BONINO via Goito 2 cede alimentari avviatissimo in S. Mauro. Incasso medio 13 milioni. Tel. 650.3024 - 650.8684.

BONINO 650.3024 - 650.8684 via Goito 2 cede ristorante bar self-service avviatissimo centrale alto incasso affare.

FABANO 696.4180 cedesi biancheria lenzuoli cintura Torino, ampio moderno, incasso elevatissimo. Blocca 23 milioni con merce.

FABANO 696.4180 macelleria bovina libro-fi ampio modernissimo incasso documentato. Causa salute cede: 55 milioni. Dilazioni.

FABANO 696.4180 alimentari centro rionale superficie mq 510, incasso 700 milioni annuo. Cede: 175 milioni compreso immobile.

FABANO 696.4180 azienda elettronica, clientela nazionale fatturato 2 miliardi, reddito interessante. Non si richiede avviamento. Attrezzature-scorte vive: 450 milioni.

FABANO 696.4180 bar superaffollati cintura Torino, 2 biliardi totocalcio dehors alloggio, incasso 230 mila. Cede: 82 milioni.

FABANO 696.4180 cravattificio centrale clientela grossisti. Incasso 85 milioni annuo elevabile. Cede: 20 milioni trattabili.

FABANO 696.4180 laboratorio maglieria zona S. Paolo, macchinario modernissimo. Richiesta: 19 milioni oppure affida la gerenza.

FABANO 696.4180 pasticceria con laboratorio zona Valdocco, incasso 100.000. Adatto competenti. Cede: 13 milioni. Dilazioni.

FABANO 696.4180 termocostruzioni industriali studio progettazione costruzione, ottimo giro affari, reddito adeguato, adatto competenti dinamici. Cede: 300 milioni.

FABANO 696.4180 verniciatura industriale lavorazione conto terzi, impianti-forni moderni, ottima clientela, elevato reddito. Cede: 350 milioni. Parziale cambio immobili.

FABANO 696.4180 ristorante zona Crocetta moderno ampia cucina, tariffe 15.000 media. Cede: 70 milioni. Dilazioni a competenti.

FABANO 696.4180 S. Maurizio: bar trattoria con alloggio 4 camere, incasso 350 mila (200 mila bar). Cede: 58 milioni. Dilazioni.

FABANO 696.4180 ristorante tipico rinomato, 180 coperti, clientela selezionata, alto incasso dimostrabile, utile netto annuo 80 milioni. Per ritiro cede convenientemente.

FABANO 696.4180 ricerchiamo negozio con tabelle IX-X zona 68: corso U. Sovietica, Bramante, via Galluppi Labriola, G. Bruno.

FABANO 696.4180 pelletterie articoli regalo Barriera Milano, modernissimo tipo boutique, ottimo incasso. Cede: 35 milioni.

FABANO 696.4180 pasticceria crameria bar cintura Torino grandioso arredamento nuovo ottimo incasso. Cede: 40 milioni. Dilazioni.

FABANO 696.4180 panetteria con forno Riviera Ligure: kg 280 pane - 10 grissini, adatto famiglia. Cede: 40 milioni trattabili.

MINIMARKET licenze I V XII XIV fondi vivi moderna attrezzatura completa 15 milioni. Tel. 513.022 530.880 547.621.

TORREFAZIONE bar nuovissimo incasso 170 mila giornaliere chiusura serale domenicale cedo 45 milioni tel. 537213 517280.

4 Terreni

A 6 km da Chieri bella posizione collinare privato vende o permuta villette in costruzione con terreno. Tel. 9875.147.

5 Locali e negozi

domande

A.A.A. CASABIANCA acquista box auto negozi locali vari. Tel. 531.310 - 531.008, via S. Francesco d'Assisi 24 - Torino.

A.A. CAPANNONI industriali cerchiamo in acquisto affitto. Rapidità e garanzia. Abbiamo quasi 20 anni di esperienza. Fabano 696.4670.

CERCASI locale industriale mq. 1000/2000 in affitto / acquisto Torino o prima cintura. Telefonare 610.341.

offerte

AFFITTASI Moncalieri locale industriale nuovo mq 2500 più mq 400 d'ufficio cabina elettrica riscaldamento tel. 610341 544958.

AFFITTASI piazza Palazzo di Città negozio con interrato libero subito. Telefonare 547476.

AFFITTASI vendesi Mappano locale industriale nuovo mq 3500 più palazzina uffici mq 250 su mq 12 mila terreno tel. 610341 544958.

AFFITTO Bruino locale industriale nuovo mq 1500 altezza metri 7 forza 30 kw cortile tel. 610341 544958.

CENTROCASA 513231 zona Francia magazzini varie metrature arredati da 4 milioni 500 mila a 20 milioni dilazioni pagamento.

FABANO 696.4670 Polirino nuova costruzione: capannone industriale 600 mq altezza 7, palazzina uffici-alloggio mq 400, terreno cintato mq 2300. Affitto: 1 milione 700 mila.

FABANO 696.4670 Villanova d'Asti: capannone industriale mq 520, palazzina su 2 piani, terreno 2000 mq, carroponte 5 tonn, riscaldamento. Richiesta: 170 milioni. Mutuo.

IN posizione commerciale zona via Monginevro 93 vendiamo muri negozio mq. 82 circa L. 24 milioni Consulcasa 533.322.

15 Autovetture

A.A.A. AUTODESTEFANI esposizione di vetture provenienti da privati e vendute per loro conto, non abbiamo molte vetture ma troverete certamente quella che state cercando. Autodestefani corso Grosseto 55 anche sabato tutto il giorno.

LOCALE industriale mq 1100-2150 altezza mt 6,50 cabina elettrica cortile mq 3500 vendesi. Telefonare 610.341 - 544 958.

UFFICI signorili da mq 585 a 800 corso Francia volendo magazzino mq 400 vendonsi o affittansi. Telefonare 233.822.

VENDESI Leinì mq 1000-2000-4000 a L. 110 mila al mq per carpenteria officina meccanica tel. 610341 544958.

ACQUISTIAMO autovetture anche ipotecate pagamento contanti. Tel. 321.736.

ACQUISTIAMO

compriamo vetture di 2 o 3 anni offrendo il prezzo più alto. Autocommercio corso Orbassano 72 (aperto anche il sabato).

ACQUISTIAMO pagando massimo: 126, A112, 127, Ritmo, 131, 132, Alfa Romeo, Bmw, Beta. Corso Raffaello 3, tel. 658.001.

ACQUISTIAMO vetture piccole e medie cilindrate qualsiasi marca. Telefonare ore ufficio 594.794 505.247.

AUTOCCASIONI: 500, 126, 127, 128, Ritmo, 131, 132, A112 Abarth, Dyane 6, R4, R5, R6, Alfa Sud, Citroën GS, 604F, Fulvia coupé, Beta coupé 1600, 1800 e 2000, Bmw 1602, Opel Diesel, garanzia 6 mesi. Permute vantaggiose lunghe rateazioni con minimi anticipi. Nuova concessionaria Fiat. Autofrancia corso Francia 341 (sabato aperto tutto il giorno).

AUTOVETTURE SCOFIT

semestrali Fiat Lancia Autobianchi selezionate. Nuove tutte marche e d'importazione pronta consegna garanzia. Assortimento usato. Leasing permute rateazioni. Scofit corso Turati 15 tel. 599.876 504.339.

BETA HPE, 500, A112, 128, Taunus familiare, Volkswagen furgone, Peugeot 204D familiare, Alfetta, 1750, Escort, Citroen GS break, Ami 8, R16 TS, Mini, Simca 1000, Kadett, Kadett familiare, Manta, Ascona, Rekord, Rekord diesel, Rekord D familiare via Cigna 3.

COMPERIAMO

autovetture recenti offriamo di più in contanti subito Lincarauto corso P. Oddone 68 (aperto anche il sabato).

FURGONI PULMINI

camioncini tutti i tipi acquistasi e vendesi Autolandar, via Giulia di Barolo 3/D, tel. 831.751.

HORIZON

Horizon 1100 cc 1300 cc da L. 5 milioni 125 mila compresa Iva. Simca 1307 1308 consegna immediata supervalutazione vostra vettura alla Concessionaria Lincarauto corso Principe Oddone 68 e corso Orbassano 72.

MERCATO AUTOCARRI
VEICOLI COMMERCIALI
VEICOLI SPECIALI
CARRELLI ELEVATORI
NUOVO E USATO

Pelligra Fratelli, telefoni 411.35.52 - 725.748 - 725.884, cavalcavia corso Francia, zona Alpignano (Torino). Aperto sabato mattina.

MERCEDES 200D Diesel anno 76 superbollo pagato visibile Autojolly corso Giulio Cesare 229, tel. 267.067.

O.K. VUOL DIRE VA BENE

per un'occasione sicura venga alla Sale, Opel corso Giulio Cesare 202, tel. 265795.

OPERAZIONE SCONTI

per fare spazio alle vetture in arrivo svendiamo vetture di occasione Fiat Lancia Alfa Romeo a prezzi scontati. Lincarauto corso P. Oddone 68 (aperto anche il sabato).

PER LA SCELTA

della tua vettura d'occasione c'è Soima Auto. Ti offriamo rateazioni fino a 30 mesi senza anticipo. Soima Auto corso Giulio Cesare 185. Tel. 205.1977 - 205.2005.

RANGE Rover Land Rover 88 SW diesel perfetta accessoriata vende permuta C.B. Auto, corso Brescia 18, tel. 850.805.

RINALDI

Concessionaria Audi Volkswagen, vasto assortimento occasioni con garanzia. Corso Francia 282, telefoni 724.005 - 790.736.

SEAT 124/1200 CC

pronta consegna a prezzo vecchio. Versioni nervate super lusso; ampia gamma colori. Allancar via Montanaro 47 angolo via Cherubini tel. 237.696 (To) aperto anche sabato pomeriggio.

SEMESTRALI-OCCASIONI

a garanzia di serietà offriamo in prova 10 giorni senza impegno di acquisto. La nostra miglior garanzia: soddisfatti o rimborsati. Visitateci senza impegno. Auto agenzia Panero, corso Tazzoli 4.

VENDIAMO rateizzate selezionate: 126 A112, 127, Ritmo, 131, 132, Alfa Romeo, Bmw, Beta. Corso Raffaello 3, tel. 658.001.

16 Motocicli

PIAGGIO Vespa serie nuova linea ciclomotori Si, Ciao, Vespino Concessionario Borgarello, Torino centro via Camerana 2 angolo corso Vittorio Emanuele.

18 Acquisto alloggi

A.A.A. CASABIANCA acquista alloggi liberi ed occupati in Torino e cintura. Tel. 531.008 - 531.310.

A.A. COMPRO da privato alloggio libero fino anno purché comodo a mezzi pubblici massimo 4 camere. Tel. 548.148.

A. ACQUISTIAMO subito in blocco qualunque dimensione pagamento contanti definizione immediata 503.350 - 503.998.

A. ACQUISTO possibilmente su corso Peschiera libero massimo 4 camere escluso piano rialzato. Tel. mattino 549.492.

A. COMPRO con urgenza alloggio libero 2-3 camere in buono stato servizi interni (urgente). Tel. 513.718.

A. FABANO acquistiamo in contanti alloggi liberi in Torino. Abbiamo quasi 20 anni di esperienza. Telefonare 696.4670 696.4180.

A privato necessita acquistare alloggio libero in Torino composto di 1-2 camere tinello pagamento in contanti. Telefono 582.932.

(continua)

sol. LINCARAUTO

Se pensi a una occasione

FIAT - ALFA ROMEO - SIMCA - LANCIA - FORD - RENAULT - VOLKSWAGEN - OPEL

Corso Principe Oddone 68 tel. 47 20 47 - Corso Orbassano 72 tel. 58 10 08

PANORAMA DELL'ARTE IN PIEMONTE

Torino

● **Giorgio Tedeschi.** All'Unione Culturale (v. C. Battisti 4 b, tel. 511.776) disegni di Giorgio Tedeschi (1913-1945) che racchiudono le immagini [illegible] gila, del lavoro in campagna, degli [illegible] lago di Como e di Busca, della darsena di Viareggio e dei volti dei compagni del liceo Gioberti. In catalogo testi di Guido Ceronetti e di Renzo Guasco. La mostra resterà aperta fino al [illegible] ottobre. (Orario: 15,30-19,30; [illegible] to e domenica: 10-12,30; 15-19,30).

● **I pittori della «Pirra».** La galleria Pirra (c. Cairoli 32, tel. 877.344) ha allestito l'annuale rassegna dei «Pittori della Galleria» presentando una scelta di opere figurative di Alberti, Campagnari, Cigheri, Corbelli, Deabate, Emprin, Manfredi, Scapparone, Martinengo, Morbelli, Musitelli, Pieri, Piovano, l'ottocentista Danieli ed i francesi René, Chappel, Cahours. La mostra resterà aperta fino al 20 ottobre. (Orario: 10-13; 16-20).

● **Bruno Coppo.** La galleria Quaglino (piazza S. Carlo 177, tel. 511.101) presenta marine, paesaggi montani e lagunari di Bruno Coppo. La mostra resterà aperta fino al 18 ottobre. (Orario: 15,30-19).

● [illegible] di Cesare Maggi, il torinese Giuseppe [illegible] una personale alla galleria Davico (in Galleria Subalpina 30, tel. 519.152) comprendente nature morte con melograni e pomodori, balconi con gerani, figure e paesaggi. La mostra resterà aperta fino al [illegible] ottobre. (Orario: 10-12,30; 16-19,30).

● **De [illegible] Hermann.** [illegible] sale del Piemonte Artistico e Culturale (piazza C.L.N. ang. v. Roma 260, tel. 542.737) [illegible] di ceramiche e disegni di Alfredo De Leonardis, opere grafiche di Hermann (Ermanno Gatti). La mostra resterà aperta fino al 13 ottobre. (Orario: 15-19,30; festivi 16-19).

● **Alvaro Mairani.** Il milanese Alvaro Mairani, che ha frequentato l'Accademia di Bergamo e l'Accademia d'arte applicata del Castello Sforzesco, espone una scelta di dipinti realistici alla galleria Emmedue (corso Re Umberto 10, tel. 530.618). La [illegible] resterà aperta fino al 25 ottobre. (Orario: 10-12,30; 16-19,30).

● **Pietro [illegible]** paesaggista il pittore e scultore Pietro Antonuccio, [illegible] a Santa [illegible] Capua Vetere nel 1902, è presente alla galleria Portici diretta da Francesco Muscolino (piazza Vittorio Veneto 6 b, tel. 885.476). La [illegible] resterà aperta fino al 12 ottobre. (Orario: 10-12,30; 16-19,30).

● **Nino [illegible]** Struttura e simbolo [illegible] gli elementi essenziali delle sculture di Nino Luca esposte [illegible] galleria Teorema (v. Accademia Albertina 23, tel. 830.018). La mostra resterà aperta fino all'11 ottobre. (Orario: 16-20).

● **Le culture precolombiane.** La galleria I Segni di [illegible] Ben (v. [illegible] Teresa 20 C, tel. [illegible] presenta [illegible] serie di reperti archeologici del Perù e [illegible] Colombia: vasi, boccali, bicchieri, ciotole, figure antropomorfe e zoomorfe. La mostra resterà aperta sino alla fine di ottobre. (Orario: 9,30-12,30; 15,30-19,30).

Alba

● **Mostra d'autunno.** La galleria Angelo Galeasso (v. Mazzini 2, tel. 41.44) offre [illegible] scelta di opere di [illegible] chele Baretta, [illegible] Morando, Massimo Quaglino ed Ernesto Treccani. La rassegna resterà aperta fino [illegible] 21 ottobre. (Orario: 10-12; 15-19,30).

Aosta

● **Giorgio Jacopi.** I fiori sui balconi, le baite in Val d'Aosta, le nature morte [illegible] frutta ed alcune figure rappresentano i temi principali degli acquerelli di Giorgio Jacopi che espone alla galleria Arte Nuova (via Losanna 21, tel. 34.824). La mostra resterà aperta fino al 25 ottobre. (Orario: 16-20).

Asti

● **Cino [illegible]** A trent'anni [illegible] morte la galleria La Fornace (via Ospedale 16, tel. [illegible] dedica un'interessante mostra retrospettiva di Cino Bozzetti (1876-1949) del quale ricordiamo l'ampia esposizione che [illegible] Città di Torino gli dedicò nel 1977. Nei dipinti, nelle acqueforti, nelle preziose opere grafiche è insito l'iter di questo artista che [illegible] di Borgoratto, nell'Alessandrino. In catalogo testo critico di Angelo Dragone. La mostra resterà aperta fino [illegible] 14 ottobre. (Orario: 18-20; sabato e festivi 17-20; lunedì chiuso).

Avigliana

● **Felice [illegible]** La galleria «Arte in mostra» (piazza Conte Rosso 31, tel. 931.185) inaugura [illegible] propria attività espositiva [illegible] la mostra postuma di Felice Richetto (Avigliana 1903-Torino 1973). La retrospettiva, allestita con il patrocinio dell'Azienda autonoma di soggiorno e dell'Associazione amici di Avigliana, presenta [illegible] chine e dipinti imperniati [illegible] immagini [illegible] Val di [illegible] delle Langhe, della Val di Lanzo e di Avigliana. La mostra resterà aperta fino al [illegible] ottobre. (Orario: 17-19,30; 21-23,30; sabato e domenica: 10-12; 16-23,30).

Novi Ligure

● [illegible] Il pittore alessandrino Ernesto Pistoia [illegible] alla galleria «Studio L» (via Cavour 14, tel. 73.000). La mostra resterà aperta fino al [illegible] ottobre. (Orario: 15,30-19,30; festivo 10-12; 15,30-20).

Informazioni raccolte da Angelo Mistrangelo

Il sindaco: «Chiediamo un collegamento di più corse con Chieri»

Pecetto non entra nel consorzio per i trasporti nel Chierese

«Non intendiamo aderire al Consorzio [illegible] i trasporti, finché non ci sia [illegible] garanzia di un collegamento diretto, e con più corse, [illegible] Chieri». E' quanto afferma il sindaco di Pecetto, ingegner Carlo Bertolotti, facendosi portavoce della posizione assunta nei giorni [illegible] del consiglio comunale. Per il momento il paese [illegible] non [illegible] quindi al Consorzio di recente istituito nell'area del Chierese, ritenendo di aver poco [illegible] da attendere [illegible] i problemi [illegible] pendolarismo della zona.

Continua [illegible] *«A differenza degli altri centri [illegible] Chierese, noi facciamo parte [illegible] primissima cintura e gravitiamo direttamente [illegible] Torino. La forza-lavoro di Pecetto è costituita [illegible] un terzo da agricoltori e per due terzi da pendolari diretti quasi tutti a Torino; tra questi moltissimi sono i lavoratori della Fiat. E' impensabile indirizzarli a Chieri e di qui a Torino; la Fiat è agevolmente raggiungibile at-[illegible] Revigliasco e Moncalieri, una [illegible] che non [illegible] competenza del [illegible] [illegible] ci attendiamo invece un collegamento efficiente con Chieri per casalinghe, i giovani, gli agricoltori. L'unica [illegible] del martedì mattina non basta di certo».*

In effetti i problemi di Pecetto sono due. In primo luogo la viabilità insoddisfacente: la strada che attraverso l'Eremo raggiunge Torino nei pressi della Gran Madre [illegible] troppo stretta (in alcuni punti due auto s'incrociano [illegible] fatica), il [illegible] dissestato.

«Da [illegible] pato [illegible] mesi la strada [illegible] interrotta — dicono i pendolari che raggiungono quotidianamente Torino in auto — *dobbiamo passare da Pino, [illegible] percorso lungo e con parecchio traffico».* Basta [illegible] po' di pioggia [illegible] la [illegible] frana: un tratto in curva [illegible] anni fa crollò e le riparazioni successive durarono per tutto l'inverno creando grossi disagi. **f. vr.**

La Igino Mazzola S.p.A. Genova prende parte al dolore del signor Osvaldo Benedetto per la immatura scomparsa della moglie signora

Lucia Bertola in Benedetto

— Genova, 8 ottobre 1979.

La Herring Imports S.p.A. di Genova partecipa al grave lutto che ha colpito il signor Osvaldo Benedetto per la improvvisa morte della moglie signora

Lucia Bertola in Benedetto

— Genova, 8 ottobre 1979.

I Dipendenti della Igino Mazzola S.p.A. di Genova addolorati per l'improvvisa scomparsa della signora

Lucia Bertola in Benedetto

sono vicini al marito Osvaldo e famiglia.
— Genova, 8 ottobre 1979.

La Novalish S.p.A. partecipa al grave lutto del signor Osvaldo Benedetto per la improvvisa perdita della moglie signora

Lucia Bertola in [illegible]

— Genova, 8 ottobre 1979.

[illegible] e [illegible] Mazzini si uniscono commossi [illegible] signor [illegible] Benedetto per la immatura [illegible] della moglie signora

Lucia [illegible] in Benedetto

— Genova, 8 ottobre 1979.

E' mancata all'affetto dei suoi cari la [illegible]

Ida [illegible]

Ricordando, in [illegible] rispettive mogli, i nipoti, zia **Rosa**, cognate, parenti, amici e tutti i suoi allievi, invocando per tutti preghiere e benedizioni. Un particolare grazie al prof. Moreno. I funerali il 10 corr. alle ore 8,45 partendo dalla chiesa di S. Alfonso, indi la cara salma proseguirà per [illegible] Eventuali [illegible] «Colle Bianco», via Oleggio 8, Torino. S. [illegible] di trigesima il 7 novembre ore 18,30, parrocchia Regina Missioni, [illegible] Cialdini [illegible]
— Torino, 7 ottobre 1979.

E' mancato all'affetto dei suoi cari

Alfio Cettolin

anni 63

[illegible] addolorata l'annuncia la moglie [illegible] Partecipano fratelli, sorelle, nipoti, cugini, parenti [illegible] e la figlioccia [illegible] Beltrame con famiglia. Un sentito ringraziamento al cugino dottor Franco Lisino. Funerali martedì 9, ore 16 parrocchia Assunta (Lingotto) [illegible] proseguimento per la tomba di famiglia in Sommariva Bosco (Cn). La [illegible] sente il partecipazione e ringraziamento.
— Torino, [illegible] 79.

E' mancato all'affetto dei suoi cari

cav. Pietro Ferrero

Ardano incet Piralli

Per espressa volontà del defunto lo annunciano i funerali avvenuti la moglie **Agnese Locatelli**, i figli **Franca e Bruno**, gli adorati nipoti **Brunetto e Marta**, genero, nuora e parenti tutti.
— Alpignano, 9 ottobre 1979.

«Io [illegible] Cristo con [illegible] ardente l'ho [illegible] voglio [illegible] con Lui per [illegible]
(dalla Liturgia)

[illegible] F.M.A.

L'ha raggiunto dopo aver vissuto in[illegible] la propria consacrazione [illegible] religiosa [illegible] giovani nell'istituto delle Figlie di [illegible] Ausiliatrice e dopo aver [illegible] lunga malattia una [illegible] autentica e coreggiosa. La mamma, i fratelli [illegible] con la moglie **Barbara** e figli [illegible] **Daniela** col marito **Claudio** e la piccola **Marta**, **Anselmo** con la moglie **Alda** e figli **Giancarlo Silvana** col marito **Fiorenzo**, parenti tutti e le **Sorelle** della sua **Comunità** religiosa di via Cumiana (Torino) chiedono di unirsi nella preghiera di suffragio e nella speranza della Risurrezione. I funerali avverranno a Torino il 9 ottobre alle ore 14,30 in via Cumiana 2 indi la cara salma sarà tumulata nel cimitero di Castelnuovo Don Bosco.
— Torino, 9 ottobre 1979.

La Famiglia dell'Ispettoria Centrale, Ex Allievi e Cooperatori Salesiani annunciano che

sr. Maria F.M.A.

dopo aver testimoniato la propria fede e la propria [illegible] religiosa educatrice anche durante la lunga [illegible] vive la beatitudine cristiana della Risurrezione.

La famiglia Reva è particolarmente vicina in preghiera.

Si è [illegible] la [illegible] nostra mamma

Paola Castelli Scribante

raggiungendo l'adorato sposo Paolo e la cara **Cesarina**. La piangono: **Mariantonietta** con **Cesare Rodd[illegible]** [illegible] con **Giovanni Rosso** e [illegible]. La [illegible] **Mariuccia** e i nipoti. Un sentito ringraziamento alla signora Cervetto e Cocco per le amorevoli cure. Per il servizio funebre telefonare.
— Torino, 8 ottobre [illegible]

E' morto, [illegible] è vissuto, l'

Ing. [illegible] Ceraglioli

[illegible] di Vittorio Veneto

Lo ricordano con grande affetto la moglie **Lea**, i figli con le famiglie, la sorella **Anna**, i nipoti, tutti i [illegible] e [illegible] Funerali oggi ore 14,30 [illegible] Parrocchia di Sant'Alfonso. Non [illegible]
— Torino, 9 ottobre 1979.

E' mancata

Maria Ribero ved. Gardois

Ne danno il doloroso annuncio la figlia [illegible] e parenti tutti. Un particolare ringraziamento al dott. Mario [illegible] Funerali, ore 10,15 mercoledì 10 ottobre da c.so Corsica 132. La cara salma proseguirà per Piobesi Torinese.
— Torino, 8 ottobre 1979.

E' mancato

cav. Giuseppe Vecchia

Maestro del lavoro

[illegible] triste annuncio la moglie **Anna**, il figlio **Giuseppe** [illegible] la moglie **Mariuccia** i nipotini **Silvia**, [illegible], parenti tutti. I [illegible] 9 ore [illegible] da via della Pace 16, S. Benigno Canavese.
— S. Benigno C.se, 8 ottobre 1979.

[illegible] è mancata

Lucia [illegible] in Cavaglià

Ne danno annuncio il marito **Angelo**, i figli: **Piero**, **Giuseppa** con la moglie **Annunziata**, le nipoti **Angela** e **Cinzia**, il cognato **[illegible] Cavaglià**, [illegible] tutti. Funerali oggi 9 ore 14,30, via [illegible] 8. La presente è partecipazione e ringraziamento.
— Torino, 9 ottobre 1979.

Improvvisamente è mancato all'affetto dei suoi cari

Alessandro Vada

anni 60

Anziano FIAT

[illegible] annunciano la moglie **Rosa**, figli, nuore, nipoti [illegible] gnate, cognati, nipoti, parenti [illegible]. Funerali [illegible] 10 corr., [illegible] ore 16, partendo [illegible] parrocchia [illegible] Remigio (via [illegible] 51), indi [illegible] proseguirà per Nichelino. Servizio autopullman. La presente è partecipazione e ringraziamento.
— Torino, 8 ottobre 1979.

Cristianamente [illegible] del [illegible]

Carla Marchetti in [illegible]

[illegible] lo annunciano il [illegible] marito con il piccolo **Emanuele**, la mamma, zia **Cate** e parenti tutti. I funerali oggi martedì alle ore 14,30 nella parrocchia di Gesù Operaio.
— Torino, 9 ottobre 1979.

E' [illegible]

[illegible] Della Rovere

Lo annunciano i cugini **Rina**, [illegible] **Tiziana** e **Vilma Rovere**. Funerali mercoledì alle [illegible] 10,15 partendo dall'ospedale Cottolengo. Non fiori [illegible] da devolversi alla L[illegible] contro il cancro.
— Torino, 8 ottobre 1979.

Improvvisamente è mancato

Francesco [illegible]

Costernati [illegible] danno il triste annuncio, [illegible] avvenuti, la moglie **Luigia**, [illegible] figlia **Cecilia** con il [illegible] **Bianchi**, il nipote [illegible] e parenti tutti.
— Torino, 9 ottobre 1979.

[illegible] ottobre si è spenta serenamente

[illegible] Alatri Segre

[illegible] tumulazione [illegible] ne danno il [illegible] annuncio: i figli [illegible] e [illegible] con la moglie **Loli**, [illegible] **Giovanna** e i nipoti tutti.
— Roma, 9 ottobre 1979.

Cristianamente è [illegible]

Eugenio Beltrametti

anni 74

Lo annunciano la moglie, i figli, nuora, genero, nipoti, sorelle e funerali [illegible] nuti.
— Alberga, 4 ottobre 1979.

E' mancato improvvisamente

Ermanno Zanzone

Ne danno annuncio la moglie **Evilia**, il figlio **Elvio**, con la moglie **Daniela** e la piccola **Sabrina**; la mamma **Giuseppina**, parenti tutti. Funerali domani ore 8 Ospedale Molinette (v. Santena). La salma verrà tumulata a Trino [illegible]
10,30.
— Torino, 9 ottobre 1979.

Dopo una vita dedicata interamente alla famiglia è mancata serenamente

Maria [illegible] Eandi

Lo [illegible] costernati il marito **Enzo**, i figli **Angelo** e **Franco**, la nuora **Grazia** e **Lucia**, la sua adorata nipote **Barbara**, [illegible] sorelle e parenti tutti. I funerali sa[illegible] [illegible] nell 9 [illegible], ore 14,30 nella parrocchi[illegible]lita.
— Torino, 7 ottobre 1979.

I Colleghi [illegible] - [illegible] S.p.A. partecipano [illegible] profondo cordoglio [illegible] lutto [illegible] Angelo Barreca per la dipartita della cara **MAMMA**.

E' [illegible]

Ernesta Balla

[illegible]

Lo annunciano sorella, cognato e nipoti **Renata**, **Bruno**, [illegible] con rispettive [illegible] oggi ore 14,45 via Santena Mo[illegible]. [illegible] trigesima 7-11 ore 8,30.
— Torino, 9 ottobre [illegible].

E' mancato

[illegible]

L'annunciano la moglie [illegible] figli **Lino**, **Michele**, **Anna**, nuora, genero, nipoti, parenti [illegible] Funerali [illegible] 16,30 in [illegible]
— Torino, 9 ottobre 1979.

E' mancata all'affetto del suo adorato figlio

Carmelina Marchegiani ved. Zanetti

I funerali oggi [illegible] 14,30 [illegible] partenza via Santarè[illegible].
— Torino, 9 ottobre 1979.

[illegible] dei suoi cari

Pierino Lione

Lo annunciano [illegible] moglie, mamma, cognata, cognati e nipoti. Un ringraziamento particolare ai dottori Follcardo e [illegible] Grandi ai dott. Virgi[illegible] Conti. Funerali martedì ore 15,30 [illegible] via Pergolesi 176. Alla [illegible] moria non fiori ma offerte al Centro ricerca tumori.
— Torino, 7 ottobre 19[illegible].

E' mancato [illegible] dei suoi cari

[illegible] (Tino)

ex vigile urbano

Lo piangono la moglie **Livia**, fratello, sorelle, cognati, cognate, figlioccia, nipoti, cugini, amici, parenti tutti. Funerali il 10 ottobre alle ore 14 Astanteria Martini largo [illegible] alle 15 in Carlachio. La presente quale partecipazione e ringraziamento.
— Torino, 9 ottobre 1979.

I dipendenti [illegible] Studio [illegible] [illegible] prendono parte al dolore [illegible] titolare per la perdita del cognato

[illegible]
— Torino, 8 ottobre 1979.

E' [illegible]

[illegible] ved. Dina

[illegible] orati annunciano [illegible] **Margherita** e [illegible] il marito **Giuseppe Rigo**, nipoti e parenti tutti. Funerali mercoledì ore 8,45 parrocchia [illegible] Donato. La presente è part[illegible] e ringraziamento.
— Torino, 7 ottobre 1979.

Cristianamente è [illegible]

Antonio Cimalando

[illegible] AT

Affranti partecipano figlia **Carla** [illegible] marito **Gino** [illegible], nipote [illegible] col marito **Giancarlo Bonello**, cognati, cugini e nipoti. Un particolare ringraziamento al dott. Fra Martino per l'amorevole assistenz[illegible] Funerali oggi, ore 16, partendo da via Verzolano 19.
— Torino, 8 ottobre 1979.

E' mancata ai suoi cari

rag. Mary [illegible]

Ne danno il doloroso annuncio il fratello **Alessandro** con la moglie **Emma**, la nipote **Laura** con il marito **Adamaro Santoro**, cugini **Grisoglio** e parenti tutti. Funerali il giorno 10 alle ore 10,15 nella parrocchia San Carlo.
— Torino, 7 ottobre 1979.

Cristianamente è deceduta il 6 ottobre 1979

Daria Delmastro in Vottero

A funerali avvenuti lo annuncia la famiglia. La presente serve da partecipazione e ringraziamento.
— Torino, 9 ottobre 1979.

[illegible] deceduto [illegible] Torino dopo lunga ma[illegible]

[illegible] Margiaria

anni 85

Industriale mobili

[illegible] lo annunciano: i figli [illegible] cesco con la moglie **Teresa Comaglia**, **Giovanni** con la moglie **Giovanna Gasco**, **Mario** con la moglie **Rosa** [illegible] ni e i cari nipoti **Patrizia** e **Vincenzo**. Con loro piange l'affezionata nipote [illegible] moglia, [illegible] va il particolare [illegible] [illegible] familiari [illegible] le [illegible] amorevole [illegible] prestata. I funerali avranno luogo in Monticello d'Alba [illegible]. Borgo via Stazione 23 [illegible] [illegible] di martedì 9 ottobre 1979. Servizio autopullman ore 14 da Torino [illegible] Feletto 55 e ritorno. La [illegible] [illegible] partecipazione e ringraziamento.
— Torino, 9 ottobre 1979.

E' improvvisamente mancata all'affetto [illegible] [illegible] cari raggiungendo il suo [illegible] sato papà

Piera Nosengo

di [illegible] 20

Con profondo [illegible] l'annunciano la [illegible], gli zii, i cugini, [illegible] [illegible] e parenti tutti. Un particolare ringraziamento al prof. Vercellone, ai medici e [illegible] personale tutto [illegible] nefrologia e dialisi. [illegible] funerali [illegible] lunedì 10 ore 9,30 da via Santena 5 ed ore 10 dalla parrocchia Immacolata Concezione (via San Donato 21). La [illegible] è partecipazione e ringraziamento.
— Torino, 8 ottobre 1979.

Cristianamente è mancata all'affetto dei suoi cari

[illegible] Canavese ved. [illegible]

L'annunciano con dolore i figli **An**[illegible] **Pino**, nuore, nipoti, sorelle e parenti [illegible]. Funerali mercoledì 10 corr. [illegible] 14,45 partendo [illegible] penalonato San Giu[illegible] via Gramsci. Un grazie di cuore alle Suore, [illegible] ed [illegible] [illegible] ca[illegible] di cura [illegible] Torina [illegible] affettuose, premurose [illegible] sono prestate. La presente è partecipazione e ringraziamento.
— S. [illegible] Canavese, 8 ottobre 1979.

E' mancato ai suoi [illegible]

Carlo Birolo

Ne danno il [illegible] annuncio: la moglie, figli, nuora, generi, nipoti, parenti tutti. Funerali oggi il corr. ore 14,30 [illegible] parrocchia di S. Giulio d'Orta, quindi proseguirà per il cimitero di Saronsella.
— Torino, 9 ottobre 1979
via Oropa 116.

RINGRAZIAMENTI

La famiglia Allegri [illegible] ringrazia quanti hanno partecipato al suo [illegible] per la perdita del [illegible]

Giuseppe Allegri

— Arquata Scrivia, 8 ottobre 1979.

La mamma il fratello di

[illegible] Filippi

[illegible] della partecipazione sentita[illegible] ringraziano.
— Torino, 9 ottobre 1979.

ANNIVERSARI

«Il Signore [illegible] a Te in letizia tutto quello che a noi hai dato in bontà, tenerezza ed amore».

[illegible], **Edda**, **Marisa** e rispettive famiglie ricordano con infinito rimpianto nel 2° [illegible] [illegible] dipartita il

prof. Mario Gros

Marito e Padre esemplare

Santa [illegible] a suffragio alla Consolata di Torino il 10 ottobre ore 19.
— Torino, 9 ottobre 1979.

1978 [illegible]

Mario Maggioni

[illegible] primo anniversario della [illegible] scomparsa lo ricordano **Monica** e **Angela** mamma e papà parenti e amici tutti.

1971 [illegible]

Ada Bonada

Il marito figli familiari [illegible] ricordano con immenso dolore.

ECONOMICI

18 Acquisto alloggi

ACQUISTEREI privatamente contanti 2-3 vani servizi S. Rita o centro. Tel. 594.675.

ACQUISTO casa in blocco per investimento capitale. Pagamento contante. Tel. 650.5988.

ACQUISTO 2-3 camere servizi presto libero pagamento contanti. Telefonare mattino 740.489.

ALLOGGIO libero centrale 2-3 camere cucina bagno acquisto in contanti da privato. Telefonare ufficio 532.934 casa 531.974.

CERCASI villa recente costruzione parziale permuta con proprietà immobiliare. Telefonare 556.835 ore 18-19.

CONIUGI acquisterebbero contanti alloggio libero composto da 1-2 camere tinello servizi telefonare 536218.

CONTANTI acquisto da privato alloggio due tre camere servizi libero in Torino entro febbraio. Telefono 599.657.

DIRETTAMENTE da privato acquistasi alloggio libero signorile con doppi servizi anche semicentrale. Tel. 610.884.

IMMOBILIARE SAN PAOLO
acquista direttamente alloggi liberi e occupati in Torino e cintura. Tel. 505.000.

IMMOBILIARETORO
a vostra disposizione con personale qualificato per la soluzione di ogni problema immobiliare. Tel. 501.219 - 590.693.

PER contanti urgentemente ricercasi libero da privato in Torino 2-3 camere tinello cucinino servizi. Tel. 610.884.

PRIVATO acquista da privato 2 o 3 camere tinello cucinino ingresso bagno libero in Torino. Telefonare 518.123 dopo ore 20.

PRIVATO
acquista appartamento scopo investimento in contanti Torino e primissima cintura tutte le dimensioni occupato. Intermediari. Telefonare [redacted] dalle 14 alle 22.

PROBLEMA
di vendere alloggi, case, ville, rustici, terreni in città, al mare, in montagna?
CASALEGNO
è la soluzione per una vendita immediata realizzando il massimo e per contanti. Corso R. Margherita 7, tel. 632.904.

SOCIETA'
acquista direttamente [redacted] Torino Nord. Tel. 501.219 / [redacted]

SOCIETA' immobiliare acquisterebbe stabili anche acquisendo pacchetto azionario per urgente ricostituzione patrimonio immobiliare. Scrivere: «Publikompass 182 — 10100 Torino».

SOTRIM società transazioni immobiliari cerca alloggi per propri clienti, offre giudizi di stima gratuiti pagamento contante rapidità riservatezza 503.350 - 503.998.

19 Vendita alloggi

A. COM.FAI A vende via Bidone n° 10 in stabile recentissimo signorili appartamenti ampio soggiorno 1/2 camere cucina bagno ampi ingressi ripostigli portineria riscaldamento ascensori box auto. Ufficio vendite in loco aperto ore 16,30 18,30 oppure tel. 548.123 Com.FAI [redacted] di Torino, via Guarini 4.

A. COM.FAI vende Barriera Milano ultimi 3 appartamenti una camera, tinello, angolo cottura, bagno a partire da lire 11 milioni 450 mila dilazionabili. Telefono 548.123.

A. COM.FAI vende adiacenze corso Dante 1-2-3 vani eventualmente abbinabili a partire da lire 1 milione 800 mila al vano dilazioni. Telefono 548.123.

A. COM.FAI vende libero subito a soli 13 milioni 500 mila zona S. Rita monocamera con cucinino e bagno. Dilazioni. Telefonare 548.123.

A. COM.FAI Z vende Nole Canavese villetta a schiera nuova signorile costruzione 3 camere salone cucina giardino privato tavernetta garage. Mutuo e dilazioni. Tel. 548.123.

A. FIDIM corso Ferrucci libero piano alto 3 camere tinello cucinino servizi 100 mq L. 44 milioni 500 mila. Tel. 548.148.

A. FIDIM corso Lombardia libero 2 camere cucina servizi casa recente 3° piano ascensore L. 33 milioni 500 mila. Tel. 548.148.

A. FIDIM zona Mirafiori libero signorile 2 camere soggiorno cucinino 98 mq luminoso L. 45 milioni 100 mila più mutuo. Tel. 548.148.

A. UNIONCASE
A 549.777 angolo corso Peschiera via Caraglio 3 ristrutturata nelle parti comuni disponibili appartamenti 1-2-3 camere cucina termo bagno prezzi interessanti.

A. UNIONCASE B 549.777 centro residenziale Europa libero soggiorno-pranzo 2 camere cucina bagno box auto.

A. UNIONCASE C 549.777 adiacente corso Francia in palazzina di recente costruzione vendonsi monolocali liberi con angolo cottura e bagno completamente arredati redditibilità 8%.

A. UNIONCASE D 549.777 adiacente piazza Adriano libero subito 4 camere cucina bagno 46 milioni dilazionabili.

A. VIA Cesana 42 vendiamo alloggi una-due camere da L. 4 milioni 300 mila per informazioni telefonare Edil-Casa 548.154.

ABITABILE subito nuovo 2-4 vani box magazzino Moncalieri 2 minuti Italia 61 vendesi facilitazioni. Tel. 787.044.

ALLOGGI via Balme 9 (Campidoglio) 1 camera cucina servizio L. 5 milioni 300 mila; 3 camere cucina L. 8 milioni 500 mila. Italimmobili 596.782.

[redacted] (corso Traiano) costruzione recente libero spazioso [redacted] tinello servizi volendo arredato vende Torincasa 541.419.

[redacted] 513.831 zona Stadio Comunale [redacted] cucina bagno 23 milioni 900 mila minimo [redacted] dilazioni.

CENTROCASA 513831 via Principe d'Acaja recente camera cucina servizio 9 milioni 500 mila minimo contanti dilazioni.

CENTROCASA 513.831 [redacted] recente camera cucina bagno soffitta 20 milioni agevolazione pagamento.

[redacted] 831 libero stadio comunale [redacted] stabile camera cucina bagno 20 milioni possibilità mutuo.

DUE VILLE BIFAMIGLIARI
in Santena zona Centro
strutture e tetto in c. a. muri già eseguiti
Impresa vende ad altra impresa oppure lottizzando a privati
Telefonare al 644.572

CENTROCASA 513831 via Susa 4 recente stabile camera cucina bagno 13 milioni 500 mila possibilità abbinamenti dilazioni pagamento.

CENTROCASA 513831 libero Grugliasco 3° piano recente 2 camere tinello bagno 34 milioni possibilità dilazioni.

CENTROCASA 513831 libero Orbassano costruzione recente camera tinello bagno 24 milioni meno mutuo.

CENTROCASA 513.831 libero San Benigno Canavese nuovo, camera cucina angolo cottura bagno box auto 25 milioni meno mutuo.

CENTROCASA 513831 libero via Pianezza camera cucina bagno, rimesso nuovo 17 milioni dilazioni pagamento.

CENTROCASA 513.831 via Susa zona Francia camera cucina bagno 12 milioni 500 mila minimo contanti dilazioni.

CENTROCASA 513.831 corso Regina Margherita ristrutturato 3 camere cucina bagno 17 milioni 900 mila minimo contanti.

CENTROCASA 513.831 corso Peschiera 177. 1-2 camere cucina bagno da 9 milioni 200 mila a 27 milioni 600 mila mutuo, dilazioni.

CENTROCASA 513831 adiacente via Di Nanni due camere cucina servizio 14 milioni 100 mila facilitazione pagamento.

CONSULEDILE 533.322 vende in stabile recente presso largo Borgaro spaziosi camere tinello bagno anche abbinabili da 9 milioni 800 mila a 10 milioni 800 mila.

CORSO Giulio Cesare, panoramicissimo, 3 vani, servizi, ottimo stato, L. 28 milioni mutuo ipotecario. Telefonare 513.449 - 532.760.

CORSO Marenco 9 zona piazza Bengasi vendiamo in recente stabile appartamento piano alto due camere tinello cucinino servizi L. 28 milioni 500 mila dilazionabili. Edil-Casa tel. 548.154.

ECCEZIONALE frazioniamo a None con 7 milioni iniziali casa recente costruzione alloggi di 2 o 3 camere tinello cucinino bagno box da 21 milioni 700 mila a 28 milioni 100 mila finanziamenti diretti Rigni 513.632.

FABANO 696.4670 affare via Bellono: 3 camere cucina gabinetto esterno 5 milioni 500 mila. Blocco 5 mansarde: 8 milioni 500 mila. Dilazioni.

FABANO 696.4670 zona Barca alloggio in palazzina: due camere cucinino servizi ampio garage. Libero. Vende: 32 milioni. Dilazioni.

[redacted] 6964670 Alpignano: [redacted] struzione salone 2 [redacted] tinello cucinino [redacted]. Vende: 75 milioni.

FABANO [redacted] 670 alloggio [redacted] in [redacted] 4 camere salone tinello-cucinino [redacted] completi 2 posti auto. Vende: 85 [redacted].

FINCI A adiacenze corso Giulio Cesare camera tinello cucinino bagno ripostiglio lire 8 milioni 600 mila. Telefono [redacted]

FINCI corso Lecce in casa signorile ampio saloncino camera tinello cucinino servizi mq 90 dilazioni. Telefono 605.691.

FINCI libero via Cherubini prestigioso saloncino 2 camere cucina servizio terrazzo lussuose rifiniture. Telefonare 605.691.

GRAN Crocetta libero camera cucina servizi cantina 13 milioni. Tel. 742.033 - 742.036.

LIBERO precollina vicino Villa della Regina mansardato salone 3 vani doppi servizi. Unioncase 549.777.

LIBERO recente 2 camere cucina abitabile servizi via Ricordone (barriera Milano) 23 milioni. Tecnimmobil 781.073.

LIBERO S. Mauro fronte collina panoramico saloncino camera tinello ampio ingresso servizi dilazioni. Tel. 695.376.

LIBERO S. Rita via Barletta 87 molto spazioso camera tinello cucinino vendo 28 milioni. Telefono 582.932.

OCCASIONE 3 milioni 200 mila contanti più comode rate mensili bastano per acquistare zona Regio Parco moderno camera cucina ingresso bagno. Consuledile 533.322.

RESIDENCE vendonsi monocamere con cucinino servizi arredate tv filodiffusione telefono ristorante. Telefonare 565.469.

SABATELLIIMMOBILI 655369 via P. Giuria (S. Salvario): 2 camere, tinello, cucinino, termobagno L. 14 milioni 300 mila dilazioni.

SABATELLIIMMOBILI 655369 affittato signorile corso Francia (Tesoriera) camera cucina termo bagno L. 18 milioni.

SOTRIM A 503.350 liberi Sangano in nuova costruzione vende alloggi panoramici ogni confort prezzo interessante.

SOTRIM B 503.998 zona Regio Parco per fine frazionamento liquidiamo ultimi alloggi di 1 camera tinello bagno stabile con riscaldamento prezzi interessanti.

SOTRIM C 503.350 liberi Avigliana per fine frazionamento liquidiamo ultimi alloggi 1-2-3 camere cucina stabile 1975.

SOTRIM D 503.998 liberi via Giolitti in [redacted] costruzione vende locali uffici e alloggi man[redacted] disponibili negozio [redacted] 140 [redacted] fondiario e permute.

[redacted] c.so Monte Grappa frazione 2 [redacted] tinello cucinino bagno prezzi [redacted] 17 milioni [redacted] mila dilazionabili.

STRUTTURA villa S. Francesco al Campo 20 km Torino ottima costruzione volendo bi[redacted] liare vendo. Tel. 553[redacted].

TAIT 8 vende libero in corso Regina Margherita rinnovato monolocale con angolo cottura [redacted]. 13 milioni 900 mila. Tel: [redacted].

UTIP 519694 [redacted] via Cadorna, due camere cucina ingresso bagno 24 milioni 900 [redacted] mutuo.

UTIP 519.694 vende lussuosa villa a Valdellatorre libera nuova salone 4 camere tinello cucina tavernetta lavanderia box [redacted] con alberi di pregio di mq 3200 gioco bocce facilitazioni pagamento possibilità permuta con casa da reddito.

UTIP 531186 vende mini attico adiacente piazza Bernini completamente arredata grande terrazza 18 milioni 900 mila meno mutuo.

UTIP 531186 vende via Bulenca Airali alloggio camera tinello cucinino servizi 12 milioni 900 mila facilitazioni pagamento.

UTIP 531186 vende lussuoso attico su 2 piani corso Francia salone 2 camere cucina biservizi collegato con piano mansardato composto da soggiorno 2 camere biservizi 2 box.

UTIP 531186 vende via Tripoli 179 alloggi 2 camere tinello servizi da 19 milioni 900 dilazioni pagamento personale in loco.

UTIP 531186 vende Barriera Milano via Belmonte 9 alloggi 1-2-3 camere cucina servizi da 12 milioni 600 mila, facilitazioni pagamento. Personale in loco pomeriggio.

UTIP 531186 vende alle Fiat Rivalta via Alba 31-33 recente costruzione camera tinello servizi da 13 milioni 200 mila due camere tinello servizi da 18 milioni 900 mila facilitazioni di pagamento personale in loco.

UTIP 547.828 vende via Principessa Clotilde libero salone 2 camere cucina servizi 58 milioni 900 mila facilitazioni permute.

UTIP 547828 vende libero Beinasco adiacente Fiat Mirafiori 2 camere cucina ingresso bagno 28 milioni 900 mila dilazioni.

UTIP 547828 531186 [redacted] a Luserna S. Giovanni via Ciaperassa 3 in stabile recentissimo alloggi due camere cucina da 16 milioni 900 [redacted] due camere tinello da 19 milioni 800 mila saloncino due [redacted] tinello da [redacted] milioni mutuo dilazioni personale in loco.

VIA VOLI 34
2 camere tinello servizi Lux Casa 546.476.

VILLA prestigiosa libera nuova lussuosa finiture grande parco a Valdellatorre vendiamo permutiamo con casa da reddito o alloggio. Telefonare 519.978.

VILLA Vinovo (Villaggio Ippico) nuova salone cucina cameretta servizio 1° piano, tre camere due servizi, più mansarda e box doppio Tecnimmobil 781073.

20 Domande affitto

CERCO in affitto o vendita alloggetto qualunque zona. Telefonare 480.637.

DUE studenti Politecnico referenziati ottime famiglie cercano alloggio arredato [redacted] anno accademico in affitto. Tel. 745.010.

STUDIO Immobiliare [redacted] via [redacted] 2 ricerca uffici ed alloggi Torino e cintura. Tel. 650.3024 - 650.8664.

21 Offerte affitto

A. ARREDATO via Nizza 2 camere letto cameretta saloncino [redacted] breve periodo. Tel. 551.918.

A solo uso garçonnière no abitazione [redacted] vallesimi alloggettini arredati eleganti 130-150.000 unica casa. Agenzia 650.7503.

AFFITTASI corso Peschiera angolo corso Trapani 1° piano locali uso ufficio varie metrature nuovi lussuosi. Telefonare 547476.

AFFITTASI ufficio mq 145 casa prestigiosa piazza Statuto stabile ad uffici portineria. Dracma 513.449.

AVETTA affitta via Olmeo uso ufficio salone 2 camere servizio 1° p. Tel. 53.21.92.

DI SALVATORE 587163 dispone di monocamere in residence [redacted] piscina, bar, pulizia e biancheria tv telefono portiere.

PIED-à-terre centrali arredati uso saltuario senza cucina a minimo 30enni in stessa casa, 100 mila. Telefonare 581.735.

UFFICI affittasi ultimi 1500 mq in unica vienza o frazionato in nuovo centro direzionale a un quarto d'ora da piazza Castello. Telefonare ore ufficio al 240.123 800.3015.

22 Traslochi

AUTOTRASLOCHI accurati prezzi modici smontaggio rimontaggio mobili garanzia furgoni [redacted]. 657051 Monfalto via Nizza 33.

TRASLOCHI per Torino dintorni Riviera viaggi settimanali Torino Roma Napoli Sicilia, prezzi modici, tel. 502625 Zignali.

24 Mobili, arredi

ATTENZIONE: camere matrimoniali 315 mila cucine laminato complete 210 mila Pagnone Mobili, via Lagrange 29 (cortile).

GRANDI affari in un piccolo negozio, vendita promozionale di cucine all'americana con sconto [redacted] su prezzi inchiodati al 1978. Approfittatene. Mobilificio [redacted] Maurizio, via Verdi 34 - Torino.

25 Artigiani, ecc.

DECORAZIONI perfettissime lavabile 50.000 tappezzeria compresa 80.000 [redacted] 10.000 Rapidamente. Telefono 323.876 [redacted] 295.

36 Nautica

RIMORCHI portabarche, portabattelli, pneumatici gonfiati, carrelli appendice acquistate direttamente in fabbrica. Coarva, [redacted] Stampini 16, telefoni 290.029 - 251.178.

38 [redacted] e veterinaria

[redacted] magnifici gatti [redacted] siamesi boxer cuccioli di tutte le razze via Gioberti 60. Telefonare 500.671.

GATTINI siamesi tartarughe da [redacted] vendo. Tel. 613.987.

[redacted] Antiquariato

PORTOBELLO abbiamo aperto un nuovo deposito di 2500 mq di mobili in stile e d'epoca per commercianti, collezionisti e privati. S.S. 23 Torino-Pinerolo 71, None. Tel. 986.5584.

45 Ville, app., cascine per vacanze, acq.-vend.

A. COM.F.A.I. Z vende in complesso residenziale Pragelato 10 km dal Sestriere a soli L. [redacted] milioni più 10 milioni mutuo fondiario appartamenti completamente [redacted] 5 posti letto giardino privato, [redacted] macchina, zone [redacted] condominiali. COM.F.A.I. ufficio vendite in loco aperto nei giorni festivi. Tel. [redacted] 22 78.050 oppure filiale [redacted] Torino [redacted] Guarini 4, Tel. 548.123.

A Ceriale Le Ligure v[redacted] appartamenti di 1-2-3-4 vani in quartieri residenziali con dilazioni sino al 60%. 0182-90.237.

AQUILA di Giaveno in residence monocale, arredato con angolo cottura e bagno. Unioncase 549.777.

CASALEGNO
acquista urgentemente case ville rustici in città, mare, montagna, garantiamo rapidità di vendita [redacted] realizzo [redacted] contanti. Tel. 011 838.444.

MONTIGLIO a 45 km da Torino a 20 km da Asti, a 500 mt. dal concentrico cascina [redacted] 138 [redacted] (36 giornate) terreno unico [redacted] pezzamento varie colture tra cui vigna, prezzo interessante Centrocasa [redacted] 513831.

OSPEDALETTI Gianni Residence mono-bilocali, splendida vista mare, Impresa Pesno [redacted]. Tel. 0184 58.952 - 011 781.073 (festivo chiuso).

[redacted] Immobiliare [redacted] vende [redacted] bifamiliare su 2 piani [redacted] mq 2700 [redacted] / 558.413 - 547.950.

[redacted] S. Michele Colle Braida residenza «Buonaria» [redacted] alloggi e boxes partire da L. [redacted] milioni mutuo fondiario e dilazioni. Tel. 789.206 / 780.3036.

[redacted] 398.635 a 28 km. Torino la stupenda vallata canavesana casa abit[redacted] portico fienile terreno L. 22 milioni.

[redacted] regione Cornetta in [redacted] zione libero soggiorno c[redacted] cucinotto [redacted] gno terrazzo. Unioncase 549.777.

[redacted] l'Immobiliare Madd[redacted] vende e permuta con la Riviera adriatica monolocali [redacted] e villette nuove costruzioni da L. [redacted] milioni. [redacted] 011 556.413 - [redacted].

49 Informazioni

[redacted] ABIT Investigazioni. [redacted] coniugali rintracci accertamenti prematrimoniali e predivorzio. Indagini private e commerciali [redacted] massima [redacted] e riservatezza [redacted] Italia - estero, corso [redacted] Umberto 54 Tel. [redacted] - 589510.

[redacted] informazioni commerciali private, indagini c[redacted] infedeltà, corso Vittorio Emanuele 107 tel. 511.024 538.682.

51 Occasioni

CENTRO Filippo Confezioni a Torino in corso Re Umberto 9 tel. 543.289 e in [redacted] Cesare 78 tel. 852.397 straordinaria vendita autunno inverno '79-'80 [redacted] migliori marche uomo donna taglie dal [redacted] al 60 praticamo prezzi ingrosso.

PREZZI [redacted] segreteria telefoniche nuove [redacted] di g[redacted] noleggi. Via Cernaia [redacted] 550.

52 Varie

A.A. ACQUISTA [redacted] anticaglie barocco Rinascimento quadri sgombro ville alloggi Tel. RS 852.650 - 257.264.

A. ACQUISTA [redacted] mobili 800 Rinascimento Barocco soprammobili pago bene sgombro cantine solai. Tel. 472.196-749.584

COMPRO mobili usati recenti, Raspino tel 267368.

DENTIERA [redacted] in mezz'ora [redacted] tipo [redacted] protesi mobile. Tel. 753.762.

RETI letto tutte le misure e modelli. A richiesta ortopediche, dispositivo alzaletto. Vendita in fabbrica: via Servais 15, tel. 753.134.

dal 1929
Furbatto immobili

Inchiesta su un giocatore di cui il Torino e Graziani hanno bisogno

Pulici a mezzo servizio

La vita, la carriera

... tornerà Paolo Pulici a giocare ... un tempo? Questa è la domanda che si pongono i tifosi ... è noto, ... in campionato nel marzo ... incidente ... strappo ad ... coscia. Lunga convalescenza, poi in estate, mentre giocava in piscina, la ... ritardò il ricupero. ... il rientro in ... fra ... incertezze, il ... dei gol, ... lo adorano. ... ancora lui. ... morale e convinzione. Cose che ... no ... il tempo. ... è frattanto diventato ... problema ... per la ... ne generale, che contempla ... cinque granata ... Carrera, ... relli, Volpati, Pecci e ... La sorte ... ad infastidire il Torino. ... gna ... questa ... di ...

... Pulici gioca un po' «frenato», ... qualche incertezza spiegabile ... la lunga ... dai campi. ... non si ... in un giorno. Lui è l'acrobata del gol, istintivo ed un po' selvatico, inventa i gesti ... molto sforzo ... Oggi non ... ve. Il ... all'optimum ... graduale poiché prima dovrà ... granata ... e ... più completo tono. Lui è consapevole ... situazione, peraltro ... Ma presto riscoprirà se stesso, pronto a catapultarsi nelle aree di rigore fra nuvole di avversari, imprevedibile e ..., per cercare gol sempre avventurosi ... possibili, quei gol che soltanto i ... nieri di razza sanno inventare.

Paolo ... è nato a ... (Milano) il 27/4/'50. ... in ... A il 23/3/'69 in Torino-Cagliari (0-0). ... giocato nel Legnano (serie C) prima di tra... ... al Torino, dove ... è cresciuto ed esploso. ... ha giocato ... segnando ... reti. Ha accumulato nella Nazionale maggiore ... gettoni, ... 5 gol. Bastano queste ... per dare la dimensione ... della ... caratura: potente, veloce, ... valido nel gioco di ... come in quello di piede. Come uomo è un timido, ... semplice, un po' ... dicono, e molto legato alla famiglia (è sposato con la signora Claudia ed ha una figlia di nome Patrizia). ... aperto una sorta di dibattito, interpellando ... il prof. ... neo (medico sociale granata) e ... tifosi.

Roberto Salvadori giudica il suo collega

«Riavremo il vero Pupi in occasione del derby»

... è uno ... giocatori più intelligenti che ci siano in circolazione. Ragazzo posato, riflessivo, raziocinante, modesto quanto bravo, è anche un serio programmatore. Una volta arrivato al tetto ... serie A, inaspettatamente a suo dire, ... continuato a lavorare ... serietà accoppiata ad umiltà, ottenendo risultati eccellenti anche se questi non gli sono stati mai riconosciuti a livello ... Nazionale. Salvadori attualmente è fuori squadra a ... di ... sublussazione denunciata nello sfortunato mercoledì di Coppa contro lo Stoccarda. Domenica dovrebbe rientrare: «Altrimenti divento matto» dice lui sorridendo. A Roberto Salvadori abbiamo chiesto ... parere sul ritorno di Pulici in campionato.

«E' logico che sia in difficoltà dopo sei mesi di lontana... dalle gare ufficiali. Non è facile per nessuno in simili circostanze riprendere ... bene subito. Dopo ... incidente ... cautela guida ogni nostro passo; ci ... in ... posizione, l'occhio, il tempismo, il tiro eccetera. Sono problemi che nel ... di Pulici si accentuano proprio per la sua prolungata assenza dai campi».

Salvadori parla in base a... ... notevoli esperienze maturate in molti anni ... carriera. Nato a Magenta (Milano) il 29-7-50 ... debuttato il 14-10-73 in Torino-Ro... 4-0). Prima ... giocato in serie C, nell'Alessandria, 131 partite. In serie ... tetto ... 159 match. «Pulici non rappresenta un problema — *continua Salvadori* —. Deve soltanto giocare e va incoraggiato continuamente. Deve acquisire di convinzione, poi si scioglierà e tornerà ... prima. Pulici serve a tutti noi e soprattutto a Graziani».

E' difficile fissare ... scadenza per quanto concerne i tempi del totale ricupero. Tentiamo ... ipotesi: Una settimana ... mese?

«Per me nel giro di venti giorni toccherà il vertice della condizione. Diciamo che riavremo il vero Pupi per il derby. L'appuntamento è importante, dunque contiamo sul ... ripristino totale. Lui è ... cannoniere autentico, ... uomo che vive sulle velocità di esecuzione e sul tempo di entrata; i riflessi sono molto importanti per ... tipo ... come lui ..., per natura, il ... ... un modo spettacolare di concretizzare il gioco costruito dagli altri, perciò ... ... pazienza nel programmare. Deve giocare, ... e poi ... giocare. In questo modo tutto tornerà ad ... per lui normale».

Il discorso di Salvadori è ... misto ... saggezza e di cautela. Pazienza e lavoro prolungati nel tempo sono componenti che riporteranno ... all'apice della forma. Avere fretta significherebbe vanificare quel lungo e paziente lavoro che i tecnici, i dirigenti, i medici ... i ... saggiatori hanno svolto in tutto questo tempo per lui. I tifosi hanno capito ... aspettano, ... pazienza ... fedeltà ... cui sono capaci soltanto le persone legate da un affetto profondo.

Quante ... visto nelle due gare interne giocate dal Torino in curva Maratona incoraggiare Pulici con entusiasmo costante! Quante volte i suoi tifosi del Comunale gli sono ... vicino ... quando ... giocata imperfetta e quando una conclusione si ... senza effetto positivo, lontano dalla porta avversaria!

Cattaneo: «Per guarire del tutto ha soltanto bisogno di giocare»

... professor Cesare Cattaneo prima diagnostica e poi cura i mali del Torino. E' un uomo all'antica, un gentiluomo dai modi garbati, riservati, cauti. Cura i granata ... fossero suoi figli. Quando li vede soffrire ci ... male. ... scorso ... abbiamo parlato al Filadelfia. Vicino c'era Salvadori, ... ad ... spalla. La ... partecipazione ... match ... Fiorentina ... in dubbio. Salvadori, probabilmente, avrebbe fatto ... false pur di giocare, sottoponendosi magari a infiltrazioni di anestetici. Vedemmo il prof. Cattaneo apprensivo e perplesso. ... voleva chiedere ... giocatore un sacrificio. Quando all'indomani lo speaker ... Comunale lesse il nome di ... e ... quello ... Salvadori, capimmo che ... vinto il buon senso ... professore ed il rispetto ... per i giocatori ... uomini. ... lo abbiamo interpellato su Paolo Pulici, ... tempi di ricupero.

«Fin dall'inizio — esordisce ... — ... avuto grosse perplessità. La lesione era molto seria tanto che ..., oggi ... guarita completamente. Dopo uno sforzo intenso ... accumula una ... ta quantità ... liquido, ... bisogna evacuarlo periodicamente. Ripeto, Paolo ... è ... tutto a posto, ... esistono fondate prospettive ... una totale guarigione».

Una domanda viene spon... ... un obbligo. ... sforzo in una partita ufficiale non rischia di compromettere tutto? Non c'è ... pericolo, ... altri termini, che si verifichi una ...

«Il rischio c'è, però ... tenendo fermo ... giocatore la situazione non migliora. Insieme ... l'ortopedico ho convenuto che è meglio farlo lavorare a giocare. Anche se Pulici ... la ... attività agli allenamenti i rischi non diminuirebbero. Perciò è meglio farlo giocare in campionato e consentirgli quella acclimatazione necessaria dopo tanti mesi di inattività. A mio parere Paolino deve reinserirsi moralmente e deve riscoprire ... perfetta coordinazione neuromuscolare. ... vuole tempo. Io sono ottimista, anche perché ...

Paolo Pulici in cifre

1966-67	Legnano	C	1	—
...	Torino	A	—	—
1968-69	Torino	A	6	1
1969-70	Torino	A	24	—
1970-71	Torino	A	23	3
...	Torino	A	26	5
...	Torino	A	29	17
1973-74	...	A	25	14
1974-75	Torino	A	23	18
1975-76	Torino	A	30	21
1976-77	Torino	A	29	18
1977-78	...	A	28	12
...	...	A	23	10

Paolo Pulici è nato a ...o (Milano) il 27-4-1950. ... alto 1,77 e pesa kg 73. ... in ... il 25-3-1969 in Torino-Cagliari 0-0.

I tifosi sono convinti «A primavera esploderà»

Il rapporto fra Paolo ... ed il pubblico è stato sempre speciale. «Pupi» è stato spesso definito un figlio del popolo, un giocatore che per i ... atteggiamenti in campo ... fantasia, prende i sentimenti, smuove la retorica, accattiva le simpatie. Per tanti anni negli umori e nel rendimento di Pulici si è identificato il cammino del Torino. Una fa... nella favola. ... storie che si sono in... fino a ... un'unica ... Oggi i tifosi ... adorano più che ... stanno vicino e lo seguono con immutata stima.

Abbiamo intervistato due tifosi, un tipografo ... proprietario di ... ristorante. Il primo ... chiama Carmelo Trovò. Questo il ... parere: «Pupi deve soltanto giocare. Le sue qualità ... mettono in discussione. Ha bisogno di ritrovare, gradatamente, la forma. Per questo occorre tempo, ... tanta pazienza. Guai ad avere fretta! Quando il Torino ritroverà il ... Pulici e riavrà i vari Zaccarelli, Salvadori, Pecci, Volpati e ... (... infortunati ma domani di nuovo in campo), potremo guardare ... scudetto senza tanti complessi. Attualmente Pulici è un po' timoroso, ... non si ... Gli ... fiducia e morale. Lui è il primo a rendersi conto che ... riesce ancora a dare un apporto completo alla squadra e forse se ne ... complesso. Noi tifosi ... vicini; dunque lavori tranquillo, con serenità. Diciamo che per adesso è in rodaggio, poi esploderà, soprattutto in primavera. E sarà di valido contributo a quel grande giocatore che è Graziani, oggi stupendo trascinatore di un Torino molto rimaneggiato».

Vittorio Urbani tifa per il Torino da quando ... otto anni. Il ... ristorante ospita spesso giocatori granata. «Pulici — *esordisce Vittorio Urbani* — è sempre il più forte attaccante del mondo. In questo momento è in crisi ed è comprensibile. ... mesi di convalescenza non ... pochi. Logico che si trovi a disagio. Ci vuole ancora del tempo prima che si ristabilisca del tutto. ... frattempo noi tifosi faremo il possibile per aiutarlo, ... ogni tipo di attenzione. Fa bene a non rischiare, fa bene a non forzare i movimenti. Con la bella stagione, e forse anche prima, lo ria... ... più forte di prima. Anche secondo ... gli mancano fortuna e morale».

Pagina a cura di **Angelo Caroli**

La Juve cerca un rimedio dopo il «disastro» di San Siro

Si riscopre Virdis: basterà?

Virdis

Dopo San Siro si parla molto della Juventus. Se [redacted] parla probabilmente troppo, [redacted] toni da tragedia che non sono giustificati. Ha perso una partita importante, una partita che sino [redacted] ieri era quasi abituata a vincere, ma parlare di drammi è del tutto fuori posto. *«L'importante [redacted] stare calmi* — commenta Furino — *e lavorare con tranquillità per risalire».* E si tratta davvero dell'opinione più esatta. Trapattoni, messo alle strette dagli avvenimenti che incalzano, sta cercando tutte le soluzioni possibili, com'è suo dovere [redacted] allenatore, ma non bisogna chiedergli la luna.

Infatti, [redacted] davvero il caso di pretendere miracoli da lui. Nell'occasione di San Si-[redacted] ha perso Scirea e gli mancava Causio in partenza. Sono attenuanti per la squadra che hanno un certo innegabile peso, ma gli altri c'erano tutti. Mancava soltanto Cuccureddu [redacted] c'è da chiedergli se non era il caso di metterlo in formazione, [redacted] per il resto le pedine sono [redacted] sistemate da lui [redacted] modo regolare.

Eppure la squadra non ha funzionato, nel primo tempo addirittura non è esistita. Però, non si possono addossare responsabilità a Trapattoni. [redacted] uomini, non dimentichiamolo, sono quelli che sono: bravi giocatori, gente che [redacted] trattare il pallone e che rappresenta probabilmente quanto c'era [redacted] meglio sul mercato [redacted] i giovani. Ma [redacted] può continuare a giudicare la Juventus come se [redacted] fossero ancora Charles [redacted] Sivori; bisogna partire da questo principio: i bianconeri di oggi sono gli eredi di una squadra che ha vinto tutto, che schiera tra gli altri uomini che hanno avuto gloria recente, ma l'ossatura è cambiata: domani la Juventus potrà tornare a dominare (magari con questi elementi quando saranno ulteriormente maturati) ma oggi [redacted] fatalmente destinata ad arrancare, come tutti o quasi tutti.

Ecco quindi spiegata la sconfitta di San Siro ed i vari tentennamenti contro il Raba Eto. Ma pensare che l'innesto di Virdis possa risolvere istantaneamente tutto [redacted] inseguire [redacted] miraggio. Trapattoni, ovviamente, deve studiar-[redacted] tutte. [redacted] parla di Virdis centravanti, con Fanna sulla destra e Bettega che dovrebbe tornare al vecchio ruolo, più avanzato. Tutto bene, ma non aspettiamoci [redacted] miracolo immediato.

[redacted] funzionamento di una squadra [redacted] calcio, a decidere tutto — nel bene o nel male — sono sempre gli atleti sul campo. Trapattoni può inventare tutte le mosse che vuole, [redacted] non potrà sostituirsi a Brio quando si lascia scappare anguillescamente Antonelli dalle braccia tese, non può sorreggere dalla panchina un centrocampo che viene travolto, non può creare le occasioni da rete. Specialmente, quando Causio è squalificato e la Juventus perde l'uomo di maggior classe. Ce ne fossero quattro o cinque [redacted] suo livello, non esisterebbero problemi. [redacted] gli altri, diciamolo con chiarezza, sono [redacted] bravi ragazzi. Che potrebbero diventare campioni. Domani. Oggi c'è da soffrire per tutti.

Beppe Bracco

Pietro Mennea a Stampa Sera

Mennea, [redacted] passaggio a Torino, ha visitato questa [redacted] la tipografia di Stampa Sera

Domani [redacted] [redacted] Torino (e in tv)

Pantera sulla strada del gigante Zanon

Lorenzo Zanon lascia [redacted] officina [redacted] cappe per cucina [redacted] Lentate sul Seveso per tornare [redacted] ring di Torino [redacted] domani sera metterà in palio il titolo europeo [redacted] pesi massimi contro lo spagnolo Felipe «Pantera» Rodriguez. Dovrebbe essere, per il gigante lombardo, [redacted] specie di vacanza pagata, prima di giocarsi il titolo — presumibilmente nei primi mesi del 1980 — contro lo sfidante ufficiale, l'inglese John Luis Gardner.

Il pugile iberico, arrivato [redacted] Torino ieri poco prima di mezzanotte, non è tuttavia di questo parere: ringrazia Branchini, manager del campione d'Europa, di averlo accettato come rivale di Zanon per [redacted] volontaria del primato continentale, ma non si sente affatto uno sfidante di comodo. Con l'ex «europeo» Evangelisti — difendendo la corona spagnola [redacted] pesi massimi — ci [redacted] scherzato pure lui, infliggendogli anche un conteggio [redacted] piedi ed ha dovuto accontentarsi del pareggio soltanto perché giocava in [redacted] dell'avversario; per giunta Felipe Rodriguez ha battuto in quattro riprese, [redacted] pure con la complicità di [redacted] ferita, quell'Avenamar Peralta che [redacted] fatto soffrire da matti Alto Traversaro per il titolo europeo dei mediomassimi e che aveva ceduto soltanto ai punti di fronte a Zanon, nel marzo scorso a Sanremo.

La sua impostazione, [redacted] vero picchiatore ma da tecnico provvisto di una certa potenza e soprattutto [redacted] velocità [redacted] esecuzione ben diversa dalla boxe impetuosa ma statica [redacted] Evangelista, [redacted] tale [redacted] impegnare seriamente Zanon, che [redacted] muove stilisticamente sugli stessi binari. Zanon farà quindi bene a non sottovalutare l'avversario che potrebbe metterlo nei pasticci [redacted] le [redacted] zampate felici. Lo spettacolo che promette la tv per domani sera [redacted] Palasport di Torino è quindi di prim'ordine, anche se Zanon conta sulla simpatia [redacted] pubblico torinese per portare [redacted] termine vittoriosamente anche questa battaglia.

Il collegamento televisivo (ore 22,05 sulla Rete uno) riguar-[redacted] solo [redacted] campionato d'Europa. Ci sono quindi buoni motivi perché [redacted] pubblico torinese non scelga la poltrona davanti al [redacted] ma le gradinate del Palasport, dal momento che il resto del programma offre [redacted] piccante passerella del meglio della boxe piemontese.

L'attenzione è puntata soprattutto [redacted] Francesco Marcello, un superleggero che è diventato lo spauracchio [redacted] tutti i pari peso italiani, [redacted] vero che Accorsi e Spagnoli hanno dovuto ricorrere [redacted] Francia per trovargli un avversario valido: l'esperto Jean-Michel Iger [redacted] un record né [redacted] né pepe, ma non ha [redacted] perso prima del limite [redacted] non ha mai [redacted] un ginocchio a [redacted]: è il collaudo che ci vuole [redacted] Marcello, che [redacted] sta facendo largo [redacted] k.o. Pure dalla Francia viene l'avversario di Castrovilli, Piedeleu, vincitore fra gli altri [redacted] quel [redacted] che impegnò a [redacted] tempo Udella per il titolo europeo. Il [redacted] campione d'Italia Di Muro contro il napoletano De Prezzo ed il vigile [redacted] Chivasso Renzi contro il peso medio napoletano Prete completano il cartellone.

[redacted] Pignata

E' ultimo in classifica, sotto accusa [redacted] tecnico Canali

Il Novara «processato» dai tifosi

NOVARA — *Ultimo [redacted] classifica, [redacted] viene «processato» dai tifosi. Domenica, al termine dell'incontro perso [redacted] Treviso, dirigenti e allenatore hanno ten-[redacted] «spiegazione» [redacted] i fedelissimi della squadra. Niente [redacted] fare: chi sogna la serie A non accetta [redacted] realtà molto diversa, vorrebbe che [redacted] Novara vincesse a suon di gol e primati.*

D'accordo: [redacted] delusioni [redacted] si contano e più [redacted] chiunque [redacted] conosciute [redacted] presidente Santino Tarantola pagando di [redacted] propria, ma bastano per far volare «parole grosse» ad appena 180' dall'inizio [redacted] campionato? Evidentemente sì se il trainer Canali, indicato [redacted] il maggior «colpevole» [redacted] situazione [redacted] tifosi più [redacted], [redacted] il primo a [redacted] sorprendersene: «Un allenatore è un bersaglio troppo facile [redacted] colpire — *annota rassegnato l'interessato* — e al giorno d'oggi si finisce subito sotto accusa, [redacted] Novara e in qualsiasi altra città. Piuttosto è stato l'atteggiamento del pubblico durante l'incontro ad amareggiarci: [redacted] incoraggiamento, silenzi e fischi [redacted] sottolineare qualche errore, così [redacted] sembra di giocare in [redacted]. Eppure il Novara si è impegnato a fondo, ha lottato. Sotto [redacted] profilo del volume di gioco costruito la partita [redacted] domenica ha segnalato un progresso [redacted] generale della squadra rispetto all'incontro [redacted] Sant'Angelo».

Canali non [redacted] di minimizzare la portata di questa seconda sconfitta consecutiva, comprende la delusione dei tifosi che si attendevano una partenza sprint da [redacted] squadra presentatasi [redacted] ambizioni dichiarate di promozio-[redacted]. «Ma io — *aggiunge* — non ho mai accennato [redacted] programmi che prevedessero [redacted] di categoria. Dicono [redacted] Novara, con gli stessi uomini, [redacted] arrivato a sfiorare lo scorso anno questo obiettivo [redacted] dimenticano che dopo i trent'anni di età una stagione in più nei muscoli si fa sentire: era [redacted] squadra matura ed [redacted] invecchiata [redacted]. Questa la realtà».

Indubbiamente [redacted] complesso che fatica a manovrare in velocità, anche se disposto [redacted] accor-[redacted] tattica in campo, esprime un gioco prevedibile [redacted] consente agli avversari di romperne le trame. Se poi alcuni uomini-chiave (Genzano, Jacomuzzi [redacted] Sadocco) si rivelano sotto tono o in condizioni di leggero appannamento i limiti del collettivo crescono.

Come la società può porvi riparo? [redacted] soluzione più rapida consisterebbe nell'acquistare un centrocampista e [redacted] punta, un'altra più programmatica esigerebbe [redacted] graduale rinnovamento [redacted] ranghi e tempi lunghi di collaudo.

Ascoltiamo l'opinione [redacted] Gigi Gabetto. «L'avvio di campionato per il Novara era stato disastroso, o quasi, anche [redacted] scorsa stagione — [redacted] *il general manager* — e [redacted] bagno di umil-[redacted] servirà [redacted] riadattarci [redacted] clima [redacted] spirito della C1 dove [redacted] corre e si [redacted] su ogni palla [redacted] all'ultimo minuto. Non [redacted] problema [redacted] impegno perché, domenica, la [redacted] ai due autogol c'è stata, eccome, [redacted] si può convenire che queste sconfitte ci han-[redacted] consentito di radiografare alcuni nostri limiti. Forse Canali [redacted] cercare di inserire qualche giovane elemento nel nostro impianto di gioco. Non dovremo mettergli fretta».

Il presidente Tarantola sdrammatizza [redacted] indicazioni della classifica, ricordando come l'incontro [redacted] domenica sia stato rocambolesco per i suoi: «Abbiamo segnato due reti, sciupato non so quante occasioni, concluso al-[redacted] trenta volte [redacted] subito due autogol e il punto decisivo in "zona Cesarini". Senza considerare l'infortunio di Monaldo [redacted] la commozione cerebrale [redacted], uscito dal campo in barella allo sca-[redacted] del primo tempo. Io dico che [redacted] lui [redacted] travolto il Treviso». *Poi [redacted] presidente tenta la battuta:* «Sono [redacted] trent'anni nel calcio e parlare di jella mi [redacted] scoppiar [redacted] ridere, [redacted] dopo una par-[redacted] come questa non se [redacted] può fare [redacted] meno». *Tarantola ammette che qualche giocatore [redacted] «invecchiato», però avverte:* «Di sicuro non retrocediamo, io continuo [redacted] pensare a vincere».

Alberto Gaino

VOLVO DIESEL

LA PRIMA DIESEL A 6 CILINDRI EUROPEA

SILENZIOSA, CONFORTEVOLE, VELOCE, SCATTANTE.

[redacted] VOLVO [redacted] 6 cilindri eroga 82 CV/DIN; va [redacted] e [redacted] Km/h in 17"5; [redacted] 1 litro [redacted] 11,7 Km. a [redacted] DIN. [redacted] dotata, di [redacted], [redacted] manuale [redacted] overdrive e servosterzo. [redacted] disponibile anche in versione automatica e station wagon.

In ogni [redacted] l'IVA è soltanto del 18%. La convenienza è [redacted] diesel è, in più, quella confrontabile [redacted] verificabile della Qualità VOLVO.

VOLVO

QUALITÀ E SICUREZZA

Prima Categoria - Solo il Cumiana ancora a quota zero

GIRONE A - Una società con pochi problemi

La rivalità con Arona spinge in alto Stresa

Un nome nuovo si inserisce quest'anno tra quelli delle protagoniste del campionato di Prima Categoria: è quello dello Stresa, squadra che lo scorso anno corse molto forte il rischio di retrocedere di Seconda Categoria e che di questo campionato non vuole che le succeda altrettanto.

«Vogliamo disputare un campionato tranquillo» è uno dei consiglieri, Gianni Mussa, ma è solo una maniera per mettere le mani avanti; in realtà gli azzurri quest'anno hanno quel qualcosa in più che consentirà loro di lottare addirittura per la prima posizione. Il ruolino di marcia parla chiaro; in quattro incontri disputati una sola sconfitta sul campo dell'Olimpia Novara e tre vittorie, una delle quali ottenuta addirittura in trasferta a Gattinara.

Stresa è certamente più famosa come località turistica, ma ora anche la squadra di calcio vuole poter dire la sua; i dirigenti più anziani ricordano ancora quando il club militava in serie C. Ora imperversa il rivale Arona, almeno calcisticamente, perciò a Stresa hanno cercato di allestire prima di tutto una squadra solida, senza passivi, per poi se gradatamente, si può arrivare più in alto rispetto alla Prima Categoria.

I buoni giocatori non mancano, dal libero Pivanti, alle coppie di interni Piemontesi e De Simoni; all'ala c'è poi quel Tiboni che proprio domenica è esploso con una tripletta. Il pubblico comincia a svegliarsi intorno a questa squadra: ogni domenica, che bene, ci sono spettatori, il 10% del sono in aumentare con il letargo della stagione turistica.

Ultima quella riguardante l'allenatore: guida la squadra Giuseppe Taggini vent'anni or sono fu portiere anche nel Torino, che in diverse squadre della Serie Grande merito proprio a lui questa buona partenza che i titoli vogliono confermare con campionato di testa.

Giancarlo

- CAMERI — Stresa: Tonini; De Luca, Finetti (28' Capra); Pivanti, Trisconi, Paris; Gramone, Piemontesi, Pasin, De Simone, Tiboni. **Juve Cameri:** Guarnieri; Lo Presti, Bertolino; Rondini, Zeno, De Paoli; Sette, Barbieri, Cristamini (81' Recenti), Rossi, Orlando. 7', 66', 82' Tiboni; 60' Sette. **Arbitro:** Zerbi.

BRIGA - PRO ROASIO 1-1 — Briga: Mora; Moroso, Bignami; Rigotti, Panizza, Forzani; Gervasoni, Guidetti, Donghi, Turconi, Fornara. Barboni; Deligeri, Benedetti II; Stefani, Co. Albanese, Danti, Battaglia, Bellesso, Brustia, Fanoli. 55' Denti; 75' Gervasoni. **Arbitro:** Deriù.

DORMELLETTO - JUVE DOMO 1-1 — Rosin; Brocca, Bortolamei; Piralì (46' Saitta), Muscarà, Giaidini; Muratori, Vincenti, Battaglia, Mancuso, Bighini. **Juve Domo:** Di Coascia; Quattrone, Ferraris; Ronzio, Azzoni, Mucellin; Barrini, Cugliando (46' Villa), Lipari, Del Vescovo, De Cesare. **Reti:** 30' Battaglia; 73' Villa. **Arbitro:** Ghigo.

GALLIATE - 0-0 — Galliate: Moscatelli; Mucchiatto, De Valli; Belletti, Milani, Zandolini; Fregonara, Marcellan, Ferrario, Montuoro, Oldani. **Gattinara:** Cameletti; Franchino, Gibellino; Alzona, Manglaracina, Crevola; Zara, Rossini, Lavezzi, Bertio, Tabaroni. **Arbitro:** Schellino.

VALBESSERA - — Valbessera: Pesenti; Bortoluzzi, Vignali; Arrigoni, Fellsatti, Cestari; Borsato, Razzano, Peretti, Simoni, Toniolo. **Olimpia:** Sigismondi; Magnaghi, Mairati; Bruna, Ardizio, Bornini; Cavalli, Rossi, , Giovanni, Maroni, : 6 Cestari (rigore); 80' Toniolo. Romano.

FARESE - BELLINZAGO 1-3 — Mancin; Portigliotti, Buccella; Contini, Bruno, Natoli; Bravo, Rossi (Marsilo dal 56'), setti, Monti, Prino. Bonetti; Bonassi, Aiello I; Aiello II, Manfredda, Merli (Brusati dal 16'); Quaglino, Novellino, Gavinelli, Rosso, Prandi. **Reti:** 44' Gavinelli; 53' Rosso, 58' Prino, 64' Aiello I. **Arbitro:** Vitali.

CARPIGNANO - 0-1 — Carpignano: Falchi; Brustia, Bertotti; Fenice, Frassi, Valentini; Morganti, Bergamaschi, Santini, Boniperti, Negri. **Baveno:** Vanna; Fulgheri, Malacarne; De Napoli, Romani, Abbiati; Mattioli, Gioria, Gandini, Luvini, Lilia. 65' Abbiati (rigore). Buonadonna.

BORGOLAVEZZARO - CERANO — Borgolavezzaro: Ferro; Ronchi, Ruzza; Paganini, Carbone, Gatti; Ferrari (Mazzon dal 46'), Raimondi, Rossi, Briani, Pedovan. **Cerano:** Cesti, Conti, Pirolini, Pagani, Suardini, Bonini; Andreoletti, Ubezio, Lusona, Musazzo, Marchetti (Carpani dal 42'). **Reti:** 19' Ubezio (rigore); 24' Raimondi (rigore); 64' Suardini (autorete); 67' Carpani. **Arbitro:** Velante.

GIRONE C - Ora si spera nella promozione

Castellamonte sereno la crisi è un ricordo

CASTELLAMONTE — Il Castellamonte, squadra blasonata del girone C (alla fine dello scorso campionato, nello spareggio col Pertusa, stata condannata alla categoria inferiore, ma in precedenza la squadra aveva militato anche in serie D), aveva sperato in un ripescaggio per avere la possibilità di disputare il campionato dal quale con un po' sfortuna era retrocesso.

Con la retrocessione della squadra vi era stata anche una crisi dirigenziale, che con l'imminenza del campio- poi rientrata. Da quest'anno la conduzione tecnica della compagine stata affidata Matteo Vanzetti, ritornato a Castellamonte dopo otto anni di assenza, causa dell'incertezza della vigilia, anche la preparazione è stata frettolosa. L'inclusione elementi nuovi come Desiena, Facchini, Vessuti, Magri, Carbone e Janigro non ha giovato al tecnico, che è stato sconfitto Mathi ed ha ottenuto un pari in col Meroni Cascine Vica.

Domenica, contro il Caluso, nonostante le belle parate del diciassettenne portiere Guzzo, un promessa del calcio canavesano, il Castellamonte ottenuto la vittoria, una vittoria casalinga che serve al morale della squadra a tenere il pubblico locale unito. La squadra riuscita a recuperare le distanze, e si trova ora già a ridosso Ciriè e Mathi che conducono la classifica. Non dovrebbero sussistere grosse difficoltà per il risultato finale, e a Castellamonte tutti fiduciosi.

Le squadre che già si sono messe in evidenza in quest'inizio di campionato e che hanno le in regola per riuscire sono Mathi, Ciriè Madonna di Campagna; Chivasso, con le otto reti segnate in tre gare, non scher- queste va opposta l'esperienza di Noghera, Rotolo, Silva, Cavoretto, Pinarello e Veneziano, che del Castellamonte sono un po' la roccaforte.

Carruozzo

CASTELLAMONTE - CALUSO 3-2 — Castellamonte: Noghera; Rotolo, Silva; Magri, Carbone, Janigro; Vessuti, Pinarelli, Desiena, Facchini, Veneziano. **Caluso:** Guzzo; Riccardino I, Lauricella; Bovini, Regis, Murro; De Lazzari, Boschietti, Riccardino II, Pellerino, Bucci. Facchini, Carbone (autorete), Vessuti, Riccardino II, Desiena.

- VALLORCO 2-0 — Rivarolese: Vernazza; Maffiotti, Castiello M.; Pecci, Marletti, Bertot; Picco, Castiello A., Brizi, Cutugno, . Scalese; Pianetti, Roberto; Tallon, Battaglia, Bianco; Scutti, Bosco, Gimorri, Scanavino F., Peradotto. **Reti:** 52' (su rigore), 57' Brizi. **Arbitro:** Borsotto.

- MERONI VICA 0-0 — Mathi: Cresto; Basso, Mascolo (46' Chiarella); Manera, Benvenuti, Torino; Viola, Catanzariti, Rista, Castagno, Settimi. Giusto; Berla, Agostini; Piantella, Zorza, Parmigiani; Nelrotti, Barbero, Riglietti, Fusari, Galeri. **Arbitro:** Massone.

SAINT VINCENT - VILLANOVA 2-1 — Saint Raccobaldo; Stellitano, Lantermoz; Lombardini, Blanquin W., Bonin; Lentini, Juglair (Frascey), Bevolo, Obert, Lago. **Villanova:** Barchi; Richieri, Savaso; Francilli, Griglione, Satta; Franco N., Cammarata, Pacella, Motto, Rocchietti, Dell'Aera. **Reti:** Obert, (su rigore), Motto. **Arbitro:** Faccenda.

ANPI - 1-1 — Anpi Zardo; Padovani, Gagliarone; Feder, Blanquin, Pernettaz; Pilon, Canale (85' Eridano), Allegri, Bittolo. **Ciriè:** Chiatti; Bergamino, Comin; Cresci, Aurigemma, Badellino; Fiorio (75' Pancera), Gurlan, Fava, Buggia, Galizia. **Reti:** Blanquin (su rigore), 85' Zardo (autorete). **Arbitro:** .

QUINCINETTO - CASELLE 0-0 — Quincinetto: Pavani; Enrietti, D.; Buat, Lazzareti, Lorenzetti; Testore, M., Zoppo N., Motta-Fre (Rolino), Morgani. Passaro; Mileva, Tempo; Ruggero, Patracchini, De Vecchi; Doglioli, Borello, Olivieri, Mangolini, Juliano.

PROBLEMI DIVERSI NEI GIRONI B E D DEL TORNEO

Santhià salvato da Crivellaro

2-1 — Santhià: Benatti; Loro, Burbello; Ca- Averono, Miglio; Fanini, Biasia, Crivellaro, Frara, Zorz. **Valenza-** Camerano, Pasini; Vecchio, Spigariol, Pinato; Papparana; Spunton, Scapolon, Quaini, Milone. **Reti:** 24' Miglio, 52' Scapolon, 84' Crivellaro. Di .

2-1 — Saresso; Ronchetta, Furlan; Kotlar, Bottamini, Sasso; Rossi, Barbero, Rizzi, Pantaleone, Bonglorno. **Buronzese:** Fontanetto; Pugno, Torreano; Cerrone, Guala, Mangosio; La Trota, egri, Minicozzi, Fasano, Di Napoli. **Reti:** 51' e 79' Bonglorno, 88' Negri. **Arbitro:** Pinglitore.

TRINO-QUATTORDIO 3-0 — Trino: Lucon; Tavano, Savino; Albergoni, Brignone, Martinotti; Primizio, Mocca, Jalencovich, Vannelli, Romano. Accorsi; Brusasco, Pocastri; Musso, Carrà, Pizzamiglio; Polato, Vannicola, Golio, Ingrasci, Cesare. 40' e 72' Jelencovich, 59' Romano. **Arbitro:** C.

FELIZZANO-SPINETTESE 0-3 — Mazzoni; Pasotti, Garbarino; Nosenzo, Berta, Maccarone; Crosasso (75' Zancarella), Moretto, Gardin, Traversa, Amatuzzo. **Spinettese:** Zoppi; Borghello, Murador; Parodi O., Martinis, Schiavini; T., Pivetta, Caneva, Falciani, Piccolo. **Reti:** 25' Caneva, 75' Pivetta, 85' Borghello.

1-1 — Azzolin; Avonda, Scomparin; Miceli, Vergendo, Poncina; Filigeddu, Mariannini, Bullano, Bianchini, Fava. Cizza; Marchetti, Legnaro; Lessio, Masini, Ferrari I; Pizzo, Mortara, Boscolo, Mauro, Mogni. **Reti:** 52' Mogni, 70' Poncina.

CADORE — S. Carlo: Biasotto; Pozzolo, Coppo (75' Allara); Ghiglione, Girino, Bruschetta; Taffara, Spampinato, Tartara, Cerla, Montiglio. **Sandigliano** ri; Zanetti, Armari; Scorrano, Ferraris, o; Marchesi, Formagnana. Coda Cap. Bider, Gremmo. **Reti:** 23' Taffara, 60' Montiglio, Ghiglione.

LIVORNO 2-2 — Perri; Bruno, Chiumento; Mazza, Zola (50' Tassinato), Capra; Tridello, Podda, Zucchelli, Quagliato, Anzola. **Monterrato:** Petrin; Mandracchia, Benetti; Melchionda, Saramondi, Maraillo, Schiavetti, Corbellini, Carisvari (46' Calvio), Casalone, Lavagno. **Reti:** Quagliato al 14', Zucchelli 57', Lavagno (su rigore) all'85', Schiavetti all'89'. **Arbitro:** Territo.

Saluzzo è ancora a punteggio pieno

SALUZZO - — Correndo; Marchio, Ceaglio; Verra, Rosso, Baldacci; Salmandi, Mellano, Borza (58' Licciardi), Fasse Casse. **Pioss-** Cipriano; Merlin, Marangoni; Miranda, Pronello, Trimboli; Di Buduo, Cruccas, Scrufari, ne (82' Balello), Russo. **Reti:** 36' Salmandi, 47' Mellano. **Arbitro:** G.

PRO - BRA 0-0 — Dutto; Leonino, Mandrile; Gribaudo, Comba, Lerda; Galliano, Oberto, Peron, Tesio, Brignone. David; Giorda- Viberti; Poggio, Chaula, Giovannini; Cappellazzo, Mastroro- Tallone, Cosmai (dal 5' Corda), Pregliasco. **Arbitro:** Di Maggio.

PEDONA - 1-2 — Tallone; Busi, Lerda; Viale, Azzolina, Alladio; Gasbarro, Capra (80' Lovera), Falco, Marabotto, Villa. **Cornellano:** Astegiano F., Morra, Bagnasco; Gorza, Vezza, Fenocchio, Pirisi, Farinetti, Rovera, Grandis (78' Astegiano L.), Abellonio. 20' Bagnasco, 52' Grandis, 74' autorete Gorza.

- VILLAFRANCA 2-0 — Giordana; Marchioretti (75' Gallina), Furri; Pistone, Bosso, Bongiovanni; Anania, Casagrande, Ardito, Sapetti, Gallo. novese; Dalò, Tanoredi; Galfione, Di Pietro, Ferrier; Battaglia, Tuninetto, Monetti, Grilli, Di Lena. **Reti:** 40' Anania; 60' . **Arbitro:** Rutigliano.

- CARMAGNOLESE 1-2 — Lionetti; Monanno, Zadro; Rizzo, Grosso, Russo (66' Mariani); Ciapier, Aru, Fabozzi, Luparia, Binatti. **Carmagnolese:** Bortolan; Bergia, Brigà; Bianchi, Maghini (16' Tarantini), Buzzacchino; Marecic, Galletto, Vitale, Gaido, Fuazzo. **Reti:** Zadro, 31' Bortolan (rigore), 83' Buzzacchino. **Arbitro:** Festa.

BOVES - MANTA 1-1 — Boves: Gastinelli; Lerda, Magnetto (65' Barale); Zordan, Marabotto, Tregnaghi; Bruna, Giraudo, Legrottaglie, Arnaudo, Regolo. ; Franceschina; Alpiere, Caruana; Venaria, Delia, Quaranta; Tessarello, Sfieravanti, Cravero, Toselli, Chieri. 11' Toselli, 30' Giraudo.

Classifica

GIRONE — Bellinzago punti 7; 6; **Farese, Olimpia, Dorno, Gallate** 5; Borgolavezzaro, 4; **Cameri, Briga** 3; nara, **Dormelletto** 2; **Carpignano** 1.

— punti 7; Felizzano, Trino 6; **Audace Santhià, Sandigliano,** 3; no, **Livorno,** 2; **Buronzo** 1.

GIRONE C — Ciriè, Mathi punti 6; S. **Vincent, Madonna Campa-** 5; **Chivasso, Elter, Quincinetto, Caluso, Valforco, Villanova e** 3; **Caselle** 1.

— Saluzzo punti 8; **Sommariva** 7; **Cornellano, Olimpic** 5; **Boves, Dronero, 4; Pedona, Vigone, Carmagnola** 3; **Piossasco** 2; **Cumiana** 0.

GIRONE E — Alpignano punti 8; **Nichelino** 7; **Barca-, Car Gassino** 6; **Lucento, e** 4; **Vi- west, Corsica, Lascaris, Chieri, Millefonti** 3; **San Mauro, Canisia** 2; **Lido, Borgo San Remo** 1.

GIRONE E - Una squadra che «gira» bene

L'Alpignano ora è senza rivali

- SETTIMO 5-0 — Alpignano: Camposeo; Melle, De Luca; Grifalconi, Migliorini, Giacomelli; Pregnolato, Schira, Modenese (66' La Rosa), Prudenziato, Tandurella. Armari; Romano, Furbatto; Mareu, Perazzolo, Rossotto; Boggio, Agostaro, Di Corato, Lanzoni, Cristiano. **Reti:** 43' Modenese, 47' e 82' Pregnolato, 75' e 78' Tandurella.

VICTORIA IVEST - BEINASCO 0-0 — Victoria Ivest: Bertonelli; Pirruccio, Mattiello; Franzolin, Congionti, Lagatta; Grazia (60' Schiavo), Borrelli, Raviola, Soltazzo, Bonglovanni. Rubicondo; I, Fanelli; Romusai, Rinaldi, Di Tommaso; De lia, Caputo, Cofano, Russo II, D'Aversa. Aliè.

BARCANOVA - 3-2 — Gallo; Vernassa, Baraldi; Bonadies, Le Noci, Tamagno; Chiurato, Armellino (75' Monticone), Cornaglia, Broi, Campanella. **Chieri:** Molino; Favaro; Lo Vecchio; Bastoni, Mirasola, Sattolo; Lasagna (46' Ardolino), Dellatte, Casalis, Schettino, Albrigi. **Reti:** 23' e 67' Cornaglia, 26' Campanella, 49' Casalis, 89' Albrigi. **Arbitro:** Voglino.

WHISKY - 0-0 — Lido Whisky: Sobrino; Lasagno, Forlai; Sacco, Gracl, Bison (70' Palmieri); Nerani, Cerrato, Veronese, Salvato, Giunta. Poletti; Bisi, Cassano; Pitton, Furgalo, Andriani; Moretto, Memeo, Massucco, Mancini, Lionello. Sconcini.

MILLEFONTI - MONCALIERI 1-2 — Delfavalle; Piras, Nigro (10' Nitti); Lanini, Toscano, Rizzo; Sarasino, Campanella, Grieco, Zanellato, Chiricò. Rulen; De Marino; Da Re; schini, Boscolo, Felatti; Bianchi, Vecchio, Salerno, Ferrero, 60' rigore, 83' e 86' Vecchio. Garlari.

LUCENTO - NICHELINO 1-2 — Lucento: Pesce (82' Farruggia); Malerba, Spinelli; D'Alessandro, Bacchia, Bertolini; Coralllni, Paladini, Piemontese, Cucculni, Capogreco. **Nichelino:** Prato; Gariglio, Taurisano; Brina, Spada, Magurano; Limena, Morando (46' Lava), De Marco, Maone, Fresia. 42' Corallini, 60' Spada, 75' Magurano. **Arbitro:** Rossato.

CAR RENAULT - MAURO — Vendramin; Franceschetti, Todeschini; Pavan, Lusignani, Trunfio; Barcaso, Abbatantuoni (60' Panaro), Ippolito, Semia, Rosso. **Mauro:** (80' Pieratti); Vicari, Del Manto; Fassari, Piazza II, Piazza I; Zambon, Menegazzo, Amerio, Ossola (75' Canato); Richetti. **Reti:** 55' e Rosso.

SPORT FLASH

● **SABATO parte Saluzzo rally «100.000 Trabucchi» valido per il campionato italiano speciale, per il 4° Alpi Occidentali il campionato Triveneto. La corsa, ha quest'anno 24 prove speciali, snoderà in provincia Cuneo al primo pomeriggio.**

L'ultimo rally fu figure Pregiasco su

● **IL SAVONESE Antonio Tosi il confermato campione subacquea dopo la largo di golfo Cagliari.**

STAMPA SERA

Referendum il miglior giocatore del campionato Prima Categoria.

Voto per _____

Squadra _____

Nome _____

Cognome _____

Indirizzo _____

_____

Inviare a Redazione Sportiva - STAMPA SERA - via Ma- 32 - Torino.

Torino e Juventus: ancora un pomeriggio di

L'Uefa fiacca i granata È crisi per i bianconeri

TORINO-FIORENTINA 1-1
(autogol di Zagano, rete di Galbiati)

Il Torino non è riuscito a battere la Fiorentina nonostante si fosse portato in vantaggio grazie ad un'autorete di Zagano. Ancora amarezze per i tifosi granata; ma nessun giocatore deve essere posto sotto accusa. Le attenuanti sono molte. I granata mercoledì scorso avevano disputato centoventi aspri minuti contro lo Stoccarda. Torino stanco, scrivono i giornalisti; Torino disorganizzato dichiara Radice ■ termine della partita. Non c'è contrasto fra le due teorie, poiché un giocatore stanco è automaticamente poco lucido ■ dunque impossibilitato ad organizzarsi in funzione dei colleghi.

Ora ■ Torino è ad un punto dalla capolista Inter: un sottile diaframma facilmente perforabile. Basta che Radice ritrovi il miglior Pulici (ha necessità di giocare e giocare per cancellare definitivamente le ultime perplessità legate all'infortunio occorsogli sei mesi fa) e riesca a ricucire la miglior formazione. Quando rientreranno Carrera, Salvadori, Zaccarelli, Pecci ■ Volpati, il trainer del Torino avrà a disposizione una squadra che può puntare serenamente allo scudetto.

MILAN-JUVENTUS 2-1
(reti: Novellino, Antonelli e Tardelli)

Una volta era un grande scontro, ma domenica scorsa — almeno per quanto riguarda i colori bianconeri — le cose sono andate in tutt'altro modo: partita spenta, senza lampi, e con il Milan che ha vinto con una certa facilità (e con pieno merito) anche e soprattutto perché la Juventus non è stata all'altezza della sua fama.

La cornice allo stadio era imponente, ma il calore bianconero ha fatto molto in fretta ■ diventare ■ ghiaccio, anche ■ il gol di Tardelli ha rimesso la partita in discussione, ■ non altro sul piano numerico. Ma per arrivare al pareggio la Juventus avrebbe dovuto avere qualcosa di più.

Dopo aver detto tutto questo sul conto dei bianconeri, ci sembra il caso di non far troppo grande il Milan: buona squadra, indubbiamente, ma non trascendentale: ha comunque saputo approfittare con estrema prontezza e decisione degli errori (diciamo pure «regali») della difesa avversaria. Cosa che ■ già un merito: ma ■ la Juventus piange, il Milan non dovrebbe ridere troppo, dopo la sfida che ci è sembrata in tono minore.

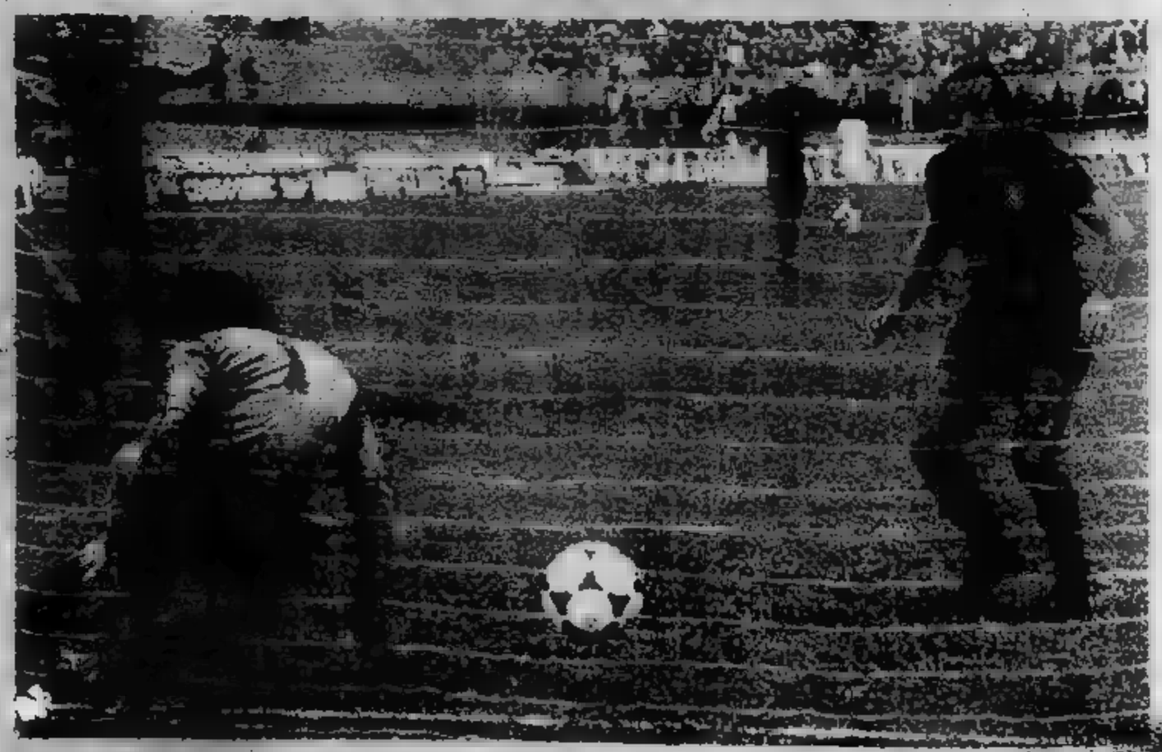

Alcuni momenti di Torino-Fiorentina e Milan-Juventus. Qui sopra: l'esultanza di Graziani dopo l'autorete con la quale la squadra granata è passata in ■ vantaggio. A destra: l'azione di Zagano e la deviazione del portiere viola. Nella pagina accanto Tardelli (in alto) riduce le distanze per la Juventus a San Siro: sarà il c■ gol ■ ■ Nel primo tempo (foto in ■ i bianconeri avevano avuto un'ottima occasione per segnare con Scirea, ma Albertosi era riuscito a bloccare il tiro (Fotocolor Enzo Tartaglia, con la collaborazione del laboratorio Tardivello)

loro sostenitori

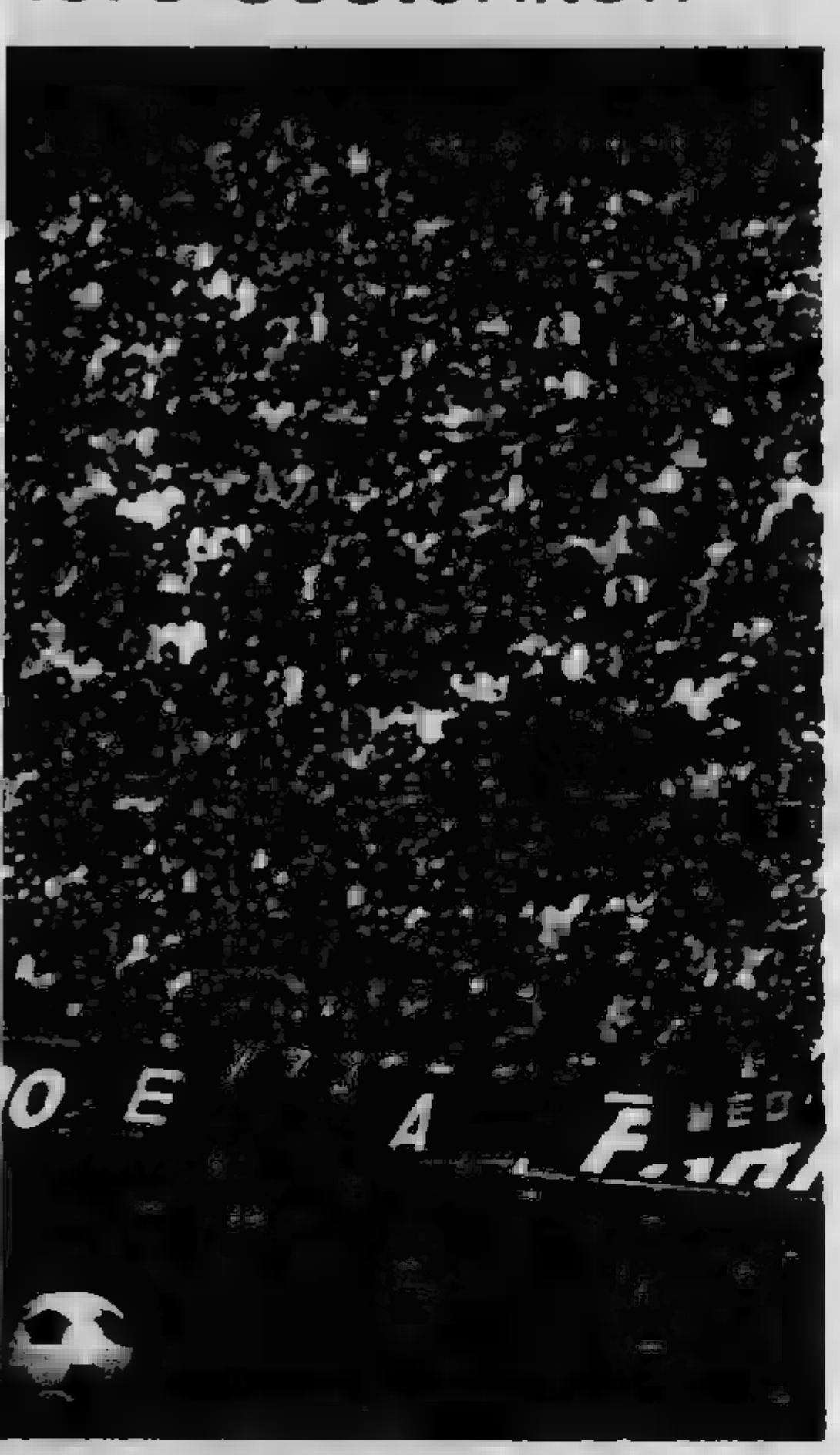

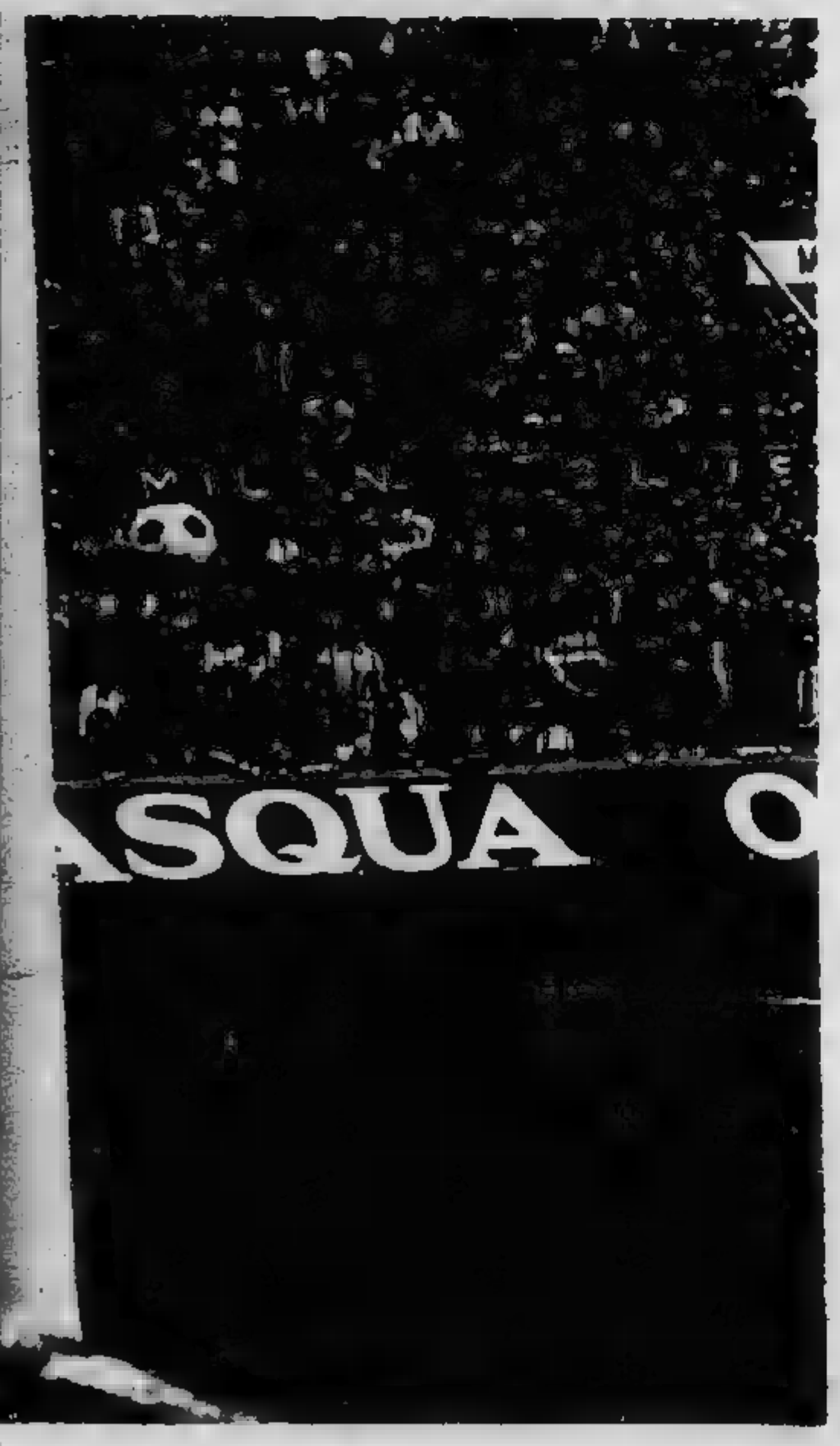

I SUPER EROI

CATFISH di Rog Bollen

Washington. Coleen Donovar ventitreenne infermiera dell'ospedale [redacted] americano «Wall[redacted] P[redacted] è fatta fotografare in divisa [redacted] sull'ultimo [redacted] di «Playboy». Il titolo [redacted] «Donovar è facile». Il Pentagono avrebbe protestato energicamente per l'esibizionismo della sua infermiera (Telefoto)

OROSCOPO DI OGGI

a cura di RAFFAELLA GIRARDO

[redacted] (21 marzo - 20 aprile) Il vostro lavoro risente di influssi piuttosto negativi, cercate quindi [redacted] controllare [redacted] azioni [redacted] dominare il più possibile [redacted] nervosismo verso chi vi contrasta. Per gli [redacted] preoccupazione in vista.

TORO (21 aprile - 21 maggio) La giornata, [redacted] punto di vista lavorativo [redacted] risolvere questioni che vi stanno a cuore, è il momento di agire per avere le migliori risoluzioni. In [redacted] re godrete di ore piacevoli accanto alla persona [redacted]

GEMELLI (22 maggio - 21 giugno) [redacted] nel campo del lavoro [redacted] l'approvazione di alcuni colleghi, [redacted] proseguite [redacted] vostri intenti in quanto queste persone [redacted] mosse solo dall'invidia. In campo affettivo tutto è sereno.

CANCRO (22 giugno - 22 luglio) Questo giorno [redacted] per stabilire nuovi importanti [redacted] di lavoro da cui trarrete molta [redacted] un avanzamento economico. [redacted] di viaggi, sia di piacere che concernenti il lavoro. Negli affetti [redacted] soddisfatti.

LEONE (23 luglio - 22 agosto) Agite con più energia se [redacted] realizzare quanto vi sta a cuore; il lavoro vi dà attualmente qualche preoccupazione [redacted] si tratta di [redacted] negativi momentanei; presto tutto si appianerà. Ottimo giorno per gli affetti, da passarsi con la persona cara.

VERGINE [redacted] agosto - 22 sett.) [redacted] nei rapporti di lavoro. Cercate di evitare discussioni [redacted] vi creerebbero delle inimicizie. Anche i vostri interessi risentono del vostro stato di tensione. Valutate tutto con molta calma. [redacted] appagamento negli affetti.

[redacted] (23 sett. - 22 ott.) Un periodo negativo turberà [redacted] mento [redacted] vostro lavoro [redacted] vi dei rivali, non date loro la possibilità di danneggiarvi; mantenete la calma, tut- [redacted] si risolverà. Chi ha [redacted] legame [redacted] più compromesso per [redacted] rotture in fondo indesiderate [redacted] entrambi.

SCORPIONE (23 ott. - 22 nov.) La giornata non è positiva né per il lavoro né per gli affetti. Ascoltate i consigli di un amico che per entrambi i campi vi torneranno utili. [redacted] più separati, con [redacted] amate, dimostrate il vostro affetto e il legame tornerà sereno.

[redacted] (23 nov. - 21 dic.) La persona [redacted] è [redacted] risentita per il vostro cattivo comportamento [redacted] suoi confronti, cercate di porvi rimedio. Anche [redacted] lavoro [redacted] verificherà qualche noia. Imprevista riguardante [redacted] che ritenevate concluso. Attenzione.

LA TORINESE
Classe - Convenienza
Cortesia
V.A. Doria 8 - Tel. 510.938
PROFUMI

CAPRICORNO (22 dic. - 20 gen.) Qualche contrattempo turberà la giornata lavorativa, siate meno risoluti, cercate di collaborare con i vostri subalterni. Momenti [redacted] con la [redacted] amata, [redacted] di contrasto, [redacted] più affettuosi, [redacted] sarete trascurata.

[redacted] (21 genn. - 18 febbr.) Anche per il vostro [redacted] problemi concernenti il lavoro; [redacted] di concludere affari in modo strepitoso, assicuratevi che tutto sia condotto nel migliore dei [redacted] per evitare spiacevoli sorprese. [redacted] noia anche in campo affettivo.

PESCI (19 febbr. - 20 marzo) Giornata favorevole, riuscirete a controllare tutte le vostre iniziative ed indirizzarle nel modo migliore. Momento favorevole per investire o realizzare ottimi affari. Serenità d'affetti; piacevole serata con la persona cara.

DAMA

Il problema

Il B. vince in 3 mosse (A. [redacted]

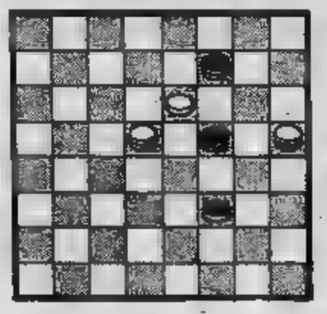

SOLUZ.: 14-18, 15-22; 16-20, 7-14; 20-11.

SCACCHI

[redacted] dal [redacted] n. 2008: 1. [redacted] (min. 2. Dd5 matto).

N. 2009 (10+11)

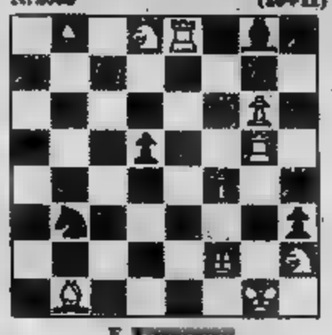

E. [redacted]
(3° Pr. Schach, 1959)
Il [redacted] matta in 2 mosse!

CRUCIVERBA

ORIZZONTALI: 1. Meditare: 7. Vivono in sciami: 10. Adesso: 11. [redacted] vulcanico: 12. [redacted] 13. Salerno: 14. Tratto di linea: 15. Ricchezze: 16. Giovanni... che precede Carlo!: 17. Elevator: 18. Lo chiede l'autostoppista: 20. Non [redacted]: 21. Costellazione e segno [redacted] 23. Nome di donna: 24. C'è anche quella... circolare!: 25. Capitaneria di [redacted] Tom- [redacted] Dopo: 29. Un insidioso veleno: 30. Per de- [redacted] le [redacted] risalì i fiumi.

VERTICALI: 1. Atteggiamento: 2. Tempo memorabile: 3. Napoli: 4. Altrimenti detto: 5. E' fatta per prendere mosche ed altri insetti: 6. Biblica primadonna: 8. Puerperio: 9. Troia: 14. Giocondità: 15. Sostanza grassa ed untuosa: 16. Competizione: 17. Aspra: 18. In brodo o... asciutta!: 19. Celebre scrittore russo dell'Ottocento: 20. Pugni al... quadrato!: 22. Delatori: 24. Alato!: 25. In compagnia: 28. Bagna Torino.

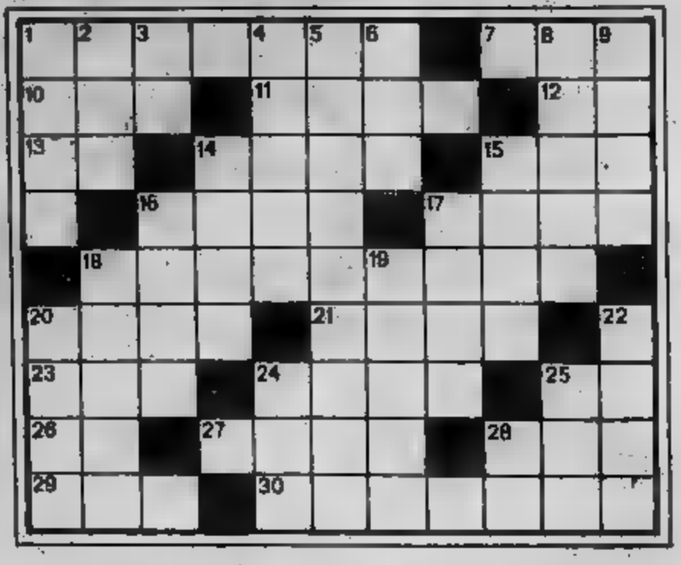

SOLUZIONE: Orizzontali: 1. pensare; 7. api; 10. ore; 11. lava; 12. Al- [redacted] 14. tigre; 15. ori; 18. Glan; 17. alto; 18. passeggio; 20. raro; 21. Toro; 23. Isa; 24. sega; 25. CP; 28. NT; 27. dolo; 28. pol; 29. gas; 30. salmone - Verticali: 1. pose; 2. era; 3. NA; 4. alias; 5. ragnatela; 6. Eva; 8. parto; 9. Ilio; 14. rhe; 15. olio; 16. gara; 17. aspra; 18. pesce; 19. Gogol; 20. ring; 22. ape; 24. SOS; 25. con; 28. Po.

Sono soprattutto le donne a rispondere alle domande «per uomini»

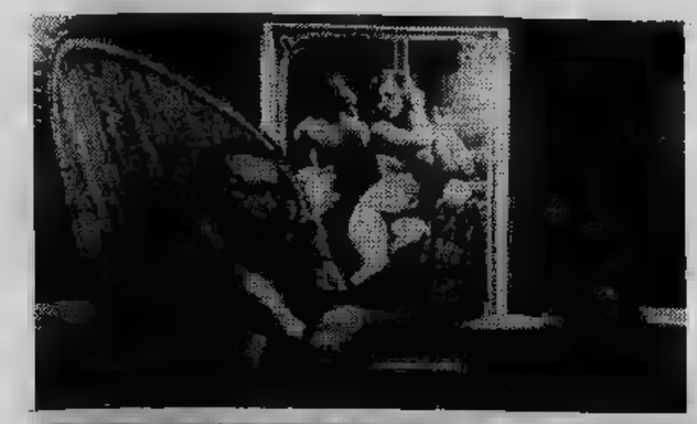

La febbre del telequiz «Pronto, chi ansima?»

Con battute facili e una ragazza (falsamente) all'asta, «Pigiama selvaggio» è diventato molto popolare

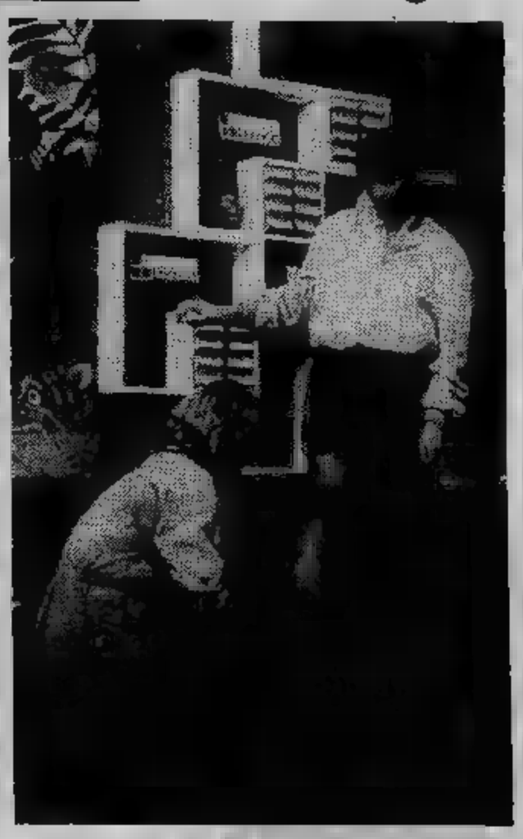

CASTELLETTO D'ORBA — *Come si crea la fortuna d'una stazione tv privata? A volte basta la piccola idea, il guizzo curioso. Siamo in tempi di serrato consumismo, tutto viene digerito e dimenticato in fretta svelta (anche il sesso). A Teleradiocity però hanno avuto l'accorgimento di inserire nel discorso erotico anche i telespettatori e di moderare la confusione che venuta con battute e scherzi.*

Così con Pigiama selvaggio *sono tutti soddisfatti. Il puro e semplice voyeur non stacca gli occhi dal video dove si esibisce la diciottenne Marina Capodicasa, una bella tempra di atleta. Secondo un trucco che sembra preso dai peggiori film della luce rossa, la stessa Marina spoglia le valiette che di sera in sera l'affiancano: ma l'erotismo, filtrato dal disagio di chi sta al telefono per rispondere a domande con doppio senso e rinfocolato dall'esperienza di Elio Crovetto che fu il primo presentatore di spogliarelli, avvampa e immediatamente sbolle. Si va avanti nel cuore della notte.*

Secondo il regista Beppe Recchia, che ha firmato trasmissioni ben diversamente originali come Onda libera *con il Benigni per la Rete Due tv, la punta solo al divertimento:* «Le persone che telefonano cercando di convincere Marina a spogliarsi sono a modo loro d'una carineria eccezionale. Non c'è nulla di morboso qui a Castelletto d'Orba».

Proprio queste telefonate in fondo sono indice della povertà mentale della massa. Chi vorrebbe dalla ragazza un atteggiamento sexy si limita a dirle con chissà quale sottinteso che al momento si trova a letto e ha i piedi freddi. Quando poi sono donne delegate da un gruppo di maschi a parlamentare, si scopre che nemmeno fare la parte grossa riesce più agevole quando si è vittime di complessi.

La fortuna di Teleradiocity si trova ora al culmine. Poi decadrà soppiantata da altre astuzie. In particolare poi dalla scorsa settimana mancano il numero più pruriginoso: un'asta telefonica, una riffa confidenziale con in premio un pomeriggio da trascorrere con una delle tre ragazze. Era probabilmente una burla ma si sono mossi agenti e carabinieri che sentivano negli studi un vago odor di zolfo. Il gioco è rientrato e con esso le eventuali accuse di favoreggiamento. **p. per.**

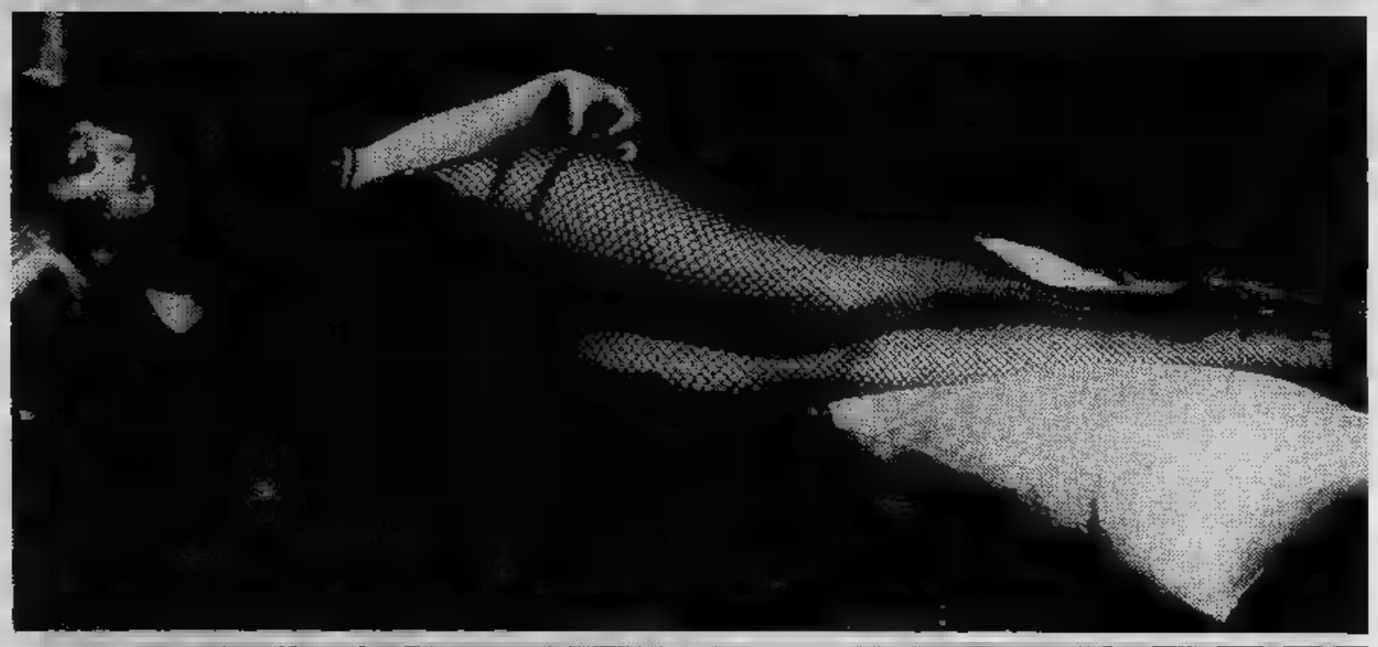

mentre spoglia delle ragazze e nel telefono. Elio Crovetto danzatrici hawaiane

«Sotto la maschera del clown» serata in versi al Teatro S. Luigi

Quando i poeti fanno spettacolo

Il poeta Saro

Fa spettacolo la poesia? Ohibò, sì. Non solo da qualche tempo ha recuperato spazi teatrali ed espressivi che le erano negati — a cau[redacted] del pregiudizio diffuso che [redacted] sue funzioni fossero ben delimitate, dovendosi sempre riparare sotto l'ala [redacted] mamma Letteratura — ma ne ha progressivamente rosicchiati, conquistati [redacted] produttivamente devastati altri, alla poesia apparentemente incommensurabili.

Rotti argini e disinvoltamente spostati confini, il «genere» Poesia — aprendosi [redacted] una reciproca salutare confusione — [redacted] invaso i territori [redacted] pittura, della scultura, della musica, del teatro, dell'architettura, della grafica, della pubblicità, dell'avanspettacolo, del cinema, [redacted] politica, della psichiatria e persino della scienza (ricor[redacted] i versi ticchettati da [redacted] elaboratore elettronico, programmatore l'oggi presunto latitante Nanni Balestrini?). Uscita dai libri e fuggita dai salotti, [redacted] poesia [redacted] occupato strade, piazze, palcoscenici [redacted] tavole rotonde. [redacted] suscitato dibattiti, provocato discussioni anche feroci, entusiasmato, disgustato e rotto [redacted] scatole: [redacted] tornata ad essere, insomma, Musa, puttana e finalmente umana, concreta.

Poesia come spettacolo, dunque. C'entra forse poco, ma una verifica in tono minore, in una cornice un po' patetica [redacted] festicciola in famiglia, si è avuta venerdì scorso all'«incontro poetico-musicale» tenuto al cinema teatro San Luigi (via Ormea 4): il poeta-pittore Saro, coadiuvato [redacted] cantautore-psicologo Rodolfo Bruno e da quattro timidi poeti operai, [redacted] portato davanti [redacted] cinquantun spettatori esatti (in buona parte parenti [redacted] amici) il prodotto poetico della [redacted] esperienza quotidiana [redacted] emarginato.

«Sotto la maschera del clown» — questo il titolo dello spettacolo — Saro ha scavato con delicatezza, facendo riaffiorare valori, sentimenti [redacted] emozioni così autentici [redacted] poter [redacted] liquidati, e sarebbe facile, sotto l'etichetta dell'ovvietà. Non sono versi, quelli di Saro, ma una prosa nuda, costruita [redacted] immagini semplici, liquefatta in una dizione pacata, sussurrata, sognante: un canto lieve, che cattura senza esorcismi tecnici [redacted] simpatia [redacted] gente schiva, bambini, madri, padri, vecchi, di quelli che sanno [redacted] re felici [redacted] poco.

[redacted] Brun, psicologo [redacted] cantautore, [redacted]: «[redacted] diverto tanto»

La purezza dell'amore, il ritorno all'infanzia, l'affetto materno, [redacted] religiosità te[redacted] genuina, [redacted] fatica del lavoro quotidiano, l'umiltà, il pensiero della morte, [redacted] disperazione [redacted] solitudine: il «discorso» (ma a lui non piacerebbe chiamarlo così) di Saro — il [redacted] nome [redacted] Armando Parlatano — è, vuole essere, molto tradizionale. «Quello che [redacted] interessa è il mondo interiore dell'uomo qualunque, sempre dimenticato e quindi doppiamente emarginato — dice — [redacted] per penetrarlo uso l'unico strumento possibile, l'emozione. [redacted] l'emozione [redacted] attraverso [redacted] sogno».

Trentanove anni, un passato che lo ha messo a dura prova (l'ospedale psichiatrico, il carcere, la fame), il poeta-pittore è spesso vissuto [redacted] espedienti: ancora oggi mangia («quando mangio») vendendo i suoi quadri a olio dipinti con le [redacted] «Una tecnica di mia invenzione, che mi sta rovinando le mani; ma quel che conta è [redacted] a contatto con la materia. Co[redacted] con la poesia, voglio entrare nell'anima delle cose».

Rodolfo Brun, [redacted] anni, psicologo [redacted] cantautore («non ho ambizioni, lo faccio per divertirmi e divertire quando capita»), [redacted] stato [redacted] partner occasionale ma essenziale: le [redacted] canzoni, spensierate, scherzose o provocatorie, [redacted] alcune azzeccate immagini violente stridevano nettamente con il tono pacato di Saro, eppure [redacted] sono [redacted] perfettamente complementari.

Tutto, dalle pareti scrostate del San Luigi [redacted] guasti dei microfoni, [redacted] scarna [redacted] nografia (non per scelta ma per [redacted] mezzi) [redacted] facile applauso [redacted] pubblico amico, sprizzava improvvisazione. «Sana» improvvisazione, compresa [redacted] dimessa timidezza dei quattro poeti che hanno introdotto, leggendo due composizioni a testa, la serata.

Operaio [redacted] Pirelli, [redacted] anni, Pasquale Biagiolini ha rievocato il primo incontro con [redacted] futura sposa, [redacted] color del fiore»; [redacted] La Maestra, 32 anni, suo [redacted] pagno [redacted] lavoro, il muratore segusino Marcello Vigna, 47 anni, e [redacted] grafico Mariano Mortisotto, 45 anni, hanno letto versi brevi, dedicati [redacted] figli, ai genitori o alla speranza in un «mondo migliore del nostro, in qualche punto dell'universo».

Nulla di ridicolo, in quest'assenza di cerebralismo: tenerezza, piuttosto, e rimpianto per [redacted] sapore di [redacted] perdute, si [redacted] riverberate sullo spettatore incolpevolmente estraneo a quel mondo. Se Mortisotto ha chiesto «il passaporto per una stella», Saro, secondo [redacted] suo amico Brun, non ne ha bisogno: «E' un poeta e i poeti vivono più vicini [redacted] cielo degli altri uomini. Saro, infatti, [redacted] in una soffitta».

Maurizio [redacted]

L'ANGOLO DEL FILATELICO

I bambini della Guinea

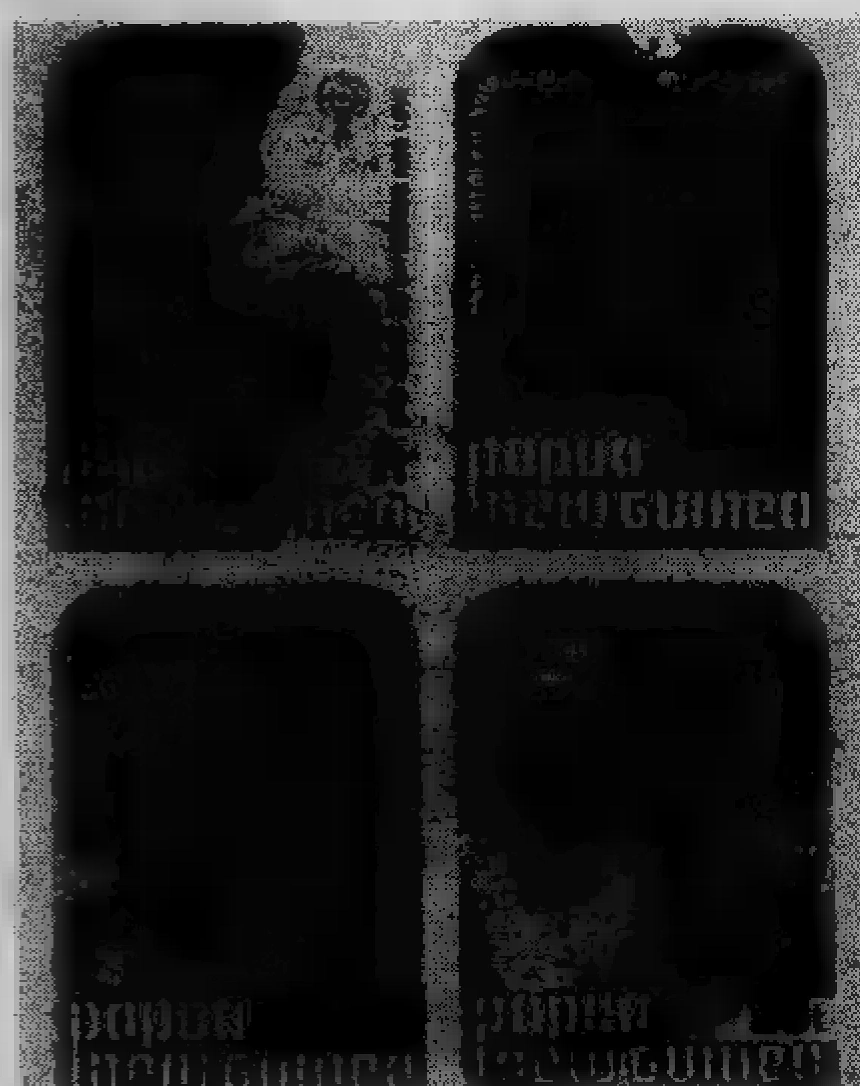

L'anno internazionale de[redacted] al [redacted] continua [redacted] darci decine [redacted] serie multicolori che giungono spesso da lontani Paesi esotici. Ora [redacted] la volta di Papua e [redacted] Guinea che ci mandano quattro esemplari a vivacis[redacted] colori. Il [redacted] completo di queste emissioni si delinea lungo [redacted] costoso.

● **Wojtyla** [redacted] — Le poste di Dublino hanno dedicato un simpatico commemorativo da [redacted] alla visita compiuta in [redacted] da Giovanni Paolo II. [redacted] bozzetto mostra il Pontefice con le braccia aperte, [redacted] luta, sorridente, così come l'hanno visto milioni di persone. Per acquistare il francobollo [redacted] Dublino [redacted] nelle al[redacted] principali città dell'Irlanda si sono formate lunghe code. Non si conosce [redacted] cora il prezzo del «giro» di buste che ricorderà tutto il viaggio [redacted] Giovanni Paolo: sembra che vi siano buste per ciascuna delle località toccate negli [redacted] Uniti, per cui [redacted] prezzo dell'insieme dovrebbe essere alquanto elevato. Interessanti sia le cartoline sia le buste emesse in ricordo del «pontefice pellegrino».

● **Novità** [redacted] — La nuova serie di quattro valori riproducenti navi è piaciuta. Ora [redacted] attende il preannunciato commemorativo per sir Rowland Hill, inventore del francobollo adesivo, al quale quasi tutti i Paesi del mondo stanno dedicando [redacted] francobolli singoli o intere serie che illustrano lo sviluppo che la posta ha avuto attraverso i tempi. La serie [redacted] sa [redacted] patria [redacted] Hill, [redacted] Gran Bretagna, [redacted] molto richiesta. Belle le buste e le cartoline-maximum mentre si attende il foglietto commemorativo. L'aerogramma [redacted] molto bello ed ha avuto un'ottima accoglienza. Si tratta, in verità, di [redacted] «seconda edizione». Come [redacted] vamo scritto, [redacted] precedente aerogramma [redacted] stato posto in vendita e immediatamente bloccato poiché conteneva inspiegabilmente un errore. Si presume che l'intero quantitativo dell'aerogramma sbagliato possa venire presto distrutto dal *Post Office*. [redacted] fosse posto in vendita favorirebbe una grossa speculazione.

■ **Vaticano** [redacted] **ripresa** — Ancora qualche timido se[redacted] di risveglio in Vaticano mentre [redacted] aspetta la serie, di cui abbiamo [redacted] detto, per i cinquant'anni dalla creazione dello Stato della Città del Vaticano, nato dai patti Lateranensi del 1929.

■ **Portogallo verso l'alto** — Ancora aumenti per le ultime serie portoghesi, [redacted] specie per quelle trattate con bande al fosforo sulla vignetta per favorire lo smistamento elettronico della corrispondenza.

[redacted]

CINEMA FORMATO RIDOTTO

Sonoro: facile, economico

Tutti i cineamatori ormai sanno [redacted] il sonoro affascina e [redacted] viva l'immagine. [redacted] dilettante invece [redacted] ancora [redacted] all'acquisto dell'attrezzatura sonora perché pensa, a torto, [redacted] registrare un semplice brano musicale sui filmini amatoriali sia complicatissimo. [redacted] più facile con i nuovi proiettori automatici anche [redacted] tipo economico. Inoltre [redacted] questi apparecchi sonori magne[redacted] possono [redacted] film a noleggio [redacted] acquistare centinaia di soggetti interessanti e [redacted] (cartoni animati, western, comiche, fantascienza [redacted] molti altri di vario genere). Con il [redacted] in casa, a dispetto [redacted] televisione che [redacted] sempre offre film importanti, lo spettacolo sul grande schermo è assicurato [redacted] ogni ora della giornata.

Trascurando [redacted] proiettori giocattolo sotto le 100 mila lire, non adatti per [redacted] «vero cinema», segnaliamo alcuni apparecchi economici pratici, funzionali [redacted] di buona resa visiva. La Bauer, ad esempio, offre il modello T 171 a 245 mila lire circa con le seguenti prestazioni: obiettivo zoom 1,5/16,5-30 mm, lampada alogena da 100 W, inserimento pellicola automatico [redacted] due cadenze di proiezione (18 e 24 ft/sec), retromarcia in proiezione [redacted] capacità bobine sino [redacted] metri. Per la registrazione dei filmini amatoriali prevede: collegando l'altoparlante esterno si disinserisce automaticamente quello incorporato, possibilità d'ascolto durante la registrazione, comando [redacted] cancellazione parziale [redacted] totale per effetti di dissolvenza e di sovraimpressione.

Con prestazioni tecniche quasi analoghe [redacted] presenta [redacted] Canon SP-1000 Sound a lire 280 mila circa. Monta [redacted] obiettivo zoom 1,3/17-28 [redacted] una lampada alogena 15 V-150 W. Altro modello economico [redacted] XR-10 Electronic con obiettivo Vario Travenon 1,3/16,5-30 mm, lampada [redacted] 100 W e potenza amplificatore 8 W (prezzo pulito di circa 225 mila lire). Per il [redacted] Eumig Mark S [redacted] occorrono circa 265 mi[redacted] lire. Oltre la modesta lampada alogena [redacted] 8 V - [redacted] W offre: obiettivo zoom Vario Eupronet 1,6/17-30 mm, due velocità [redacted] fermo su singolo fotogramma, potenza amplificatore 5 W e controllo [redacted] tomatico di modulazione [redacted] regolatore per sovraimpressioni.

Se si desidera [redacted] capien[redacted] bobine superiore [redacted] metri) segnaliamo il proiettore Exakta Electronic Sound 350S a lire [redacted] mila circa. Con caratteristiche analoghe ad altri apparecchi monta un obiettivo Vario Trave[redacted] 16,5/30 mm, lampada da 75 W [redacted] possibilità di miscelazione [redacted] e dissolvenza incrociata. [redacted] meno di [redacted] lire, [redacted] non troppo, sono presenti sul [redacted] to: l'Imac [redacted] Electronic con obiettivo zoom 1,5/20-32 mm, lampada [redacted] 50 W e capacità bobine sino [redacted] 120 metri; analoghe caratteristiche del precedente [redacted] possiede [redacted] Lasm Sound Play Electronic [redacted] obiettivo Vario Travenon 1,5/17-28 mm [redacted] potenza amplificatore [redacted] W. Per tutti gli altri modelli sonori, di tipo semiprofessionale [redacted] professionale, i prezzi oscillano tra le 350 mila lire e il 1.400.000 lire per il Fumeo 9119/OM professionale con lampada [redacted] 200 W. Rubrica a [redacted] di

Angelo [redacted]

Per consigli e suggerimenti scrivete [redacted] «Stampa Sera», cine[redacted] formato [redacted] Marenco [redacted] Torino.

Stasera al Nuovo «Jean Harlow è Billy the Kid»

Quella celebre bionda

Manuela [illegible] Giancarlo Nanni, suo compagno e attore-regista (Foto Lobera)

Manuela Kustermann torna [illegible] Torino — Teatro Nuovo, [illegible] 21 e 30 — con uno spettacolo d'urto inserito fuori abbonamento nelle proposte dello [illegible] di Torino. Fino a ieri Amleto nella parte [illegible] protagonista e tra brave [illegible] ne *Les bonnes* di Genet, la Kustermann propone ora un [illegible] che, composto nel '67, esprime lo spirito libertario dell'America colta nel passaggio [illegible] narcisismo all'autocritica: *Jean Harlow [illegible] Billy [illegible] Kid* [illegible] Michael McClure.

Vi s'immagina che la bionda platino incontri il fuorilegge della frontiera in un ipotetico pantheon delle divinità Usa. I due personaggi, divorati appunto dal narcisismo, riusciranno [illegible] entrare in rapporto fra di loro [illegible] giungeranno a coincidere nel [illegible] (che [illegible] d'altronde l'unica loro caratteristica, [illegible] di là [illegible] mito fabbricato e continuamente consumato).

Motivo d'interesse [illegible] *Jean Harlow [illegible] Billy [illegible] Kid* dovrebbe risultare l'esordio nella parte dell'antagonista di Giancarlo Nanni, regista [illegible] compagno dell'attrice. Il testo [illegible] tradotto da Fernanda Pivano e presentato con [illegible] scene [illegible] Marco [illegible] Re

«Il paese del sorriso» all'Alfieri

Quando l'operetta diventa esotica

Il *«Festival dell'operetta»* [illegible] all'Alfieri è [illegible] metà [illegible] Stasera è in programma *Il paese [illegible] sorriso*, prima rappresentazione nel 1929, uno degli ultimi capolavori [illegible] Lehàr, [illegible] proprio questo è [illegible] [illegible] principali motivi [illegible] interesse. Dopo la *Vedova allegra* (1905) sembrava che l'operetta avesse dato il meglio, e invece il maestro riuscì a tirar fuori dal cilindro altre sorprese, a sfornare altri motivi destinati al successo: *La danza delle libellule* (1922), *Paganini* (1925) con quell'aria carezzevole e malinconica — *«Se, [illegible] donne sò baciar...»* — una storiella d'amore ispirata alla biografia [illegible] grande violinista.

L'operetta continuava ad imperversare sui palcoscenici d'Europa, ma [illegible] ingranaggi della macchina, anche [illegible] continuamente lubrificati dall'invenzione [illegible] nuove soluzioni musicali cominciavano [illegible] perdere colpi. Il genere si stava appannando, [illegible] primi segni [illegible] stanchezza; bisognava inventare cose nuove, ci voleva uno sforzo d'aggiornamento.

Il [illegible] del sorriso [illegible] un tentativo su questa strada, un'opera [illegible] merita di essere [illegible] vista per capire l'evoluzione [illegible] dell'operetta, il [illegible] ma ineluttabile avvicinarsi [illegible] commedia musicale. [illegible] i gusti del pubblico sembravano cambiati [illegible] per [illegible] l'ultima impennata [illegible] originalità Lehàr [illegible] tuffò nell'esotico: nella storia di Lisa e [illegible] principe Sou Chong, l'ambiente orientale prende il posto [illegible] solito ca-[illegible] chantant.

Naturalmente restano [illegible] musiche: [illegible] famosissimo e delizioso *«tu che m'hai preso il cuor»* al vivace *«duetto zig-zig-zig»*, in cui Lehàr si dimostra ancora una volta insuperabile nei ritmi svelti e piacevoli.

Della compagnia di Alvisi si è [illegible] detto tutto: dopo quanto ha saputo farci vedere nella splendida *Vedova Allegra* conclusasi domenica, non ci si può attendere che [illegible] buon spettacolo.

m. a.

Presentata la stagione Rai

Trentatré concerti per tre stagioni

[illegible] riunione conviviale di ieri, per [illegible] presentazione alla stampa [illegible] agli operatori [illegible] sicali della stagioni dei concerti Rai [illegible] Torino, Ugo Zatterin, dopo [illegible] ringraziato gli intervenuti, ha dichiarato [illegible] soddisfazione che tutti gli abbonamenti alle stagioni sinfoniche [illegible] [illegible] sono già stati venduti. *«L'Orchestra Sinfonica di Torino [illegible] [illegible] visione italiana* — ha proseguito Zatterin, sottolineando-[illegible] l'importanza nella vita musicale [illegible] e [illegible] solo to-[illegible] — *è reduce [illegible] [illegible] straordinario successo [illegible] Biennale [illegible] [illegible] Venezia, [illegible] sarà, naturalmente, l'artefice [illegible] concerti in programma. Abbiamo introdotto un'innovazione nei programmi [illegible] concerti: le prove generali, alle quali [illegible] pubblico [illegible] [illegible] messo gratuitamente, [illegible] no sostituite [illegible] [illegible] Stagione Sinfonica del Pomeriggio, a pagamento, che [illegible] svolgerà [illegible] novembre [illegible] [illegible]* —. Zatterin ha concluso dicendo che ciò è stato fatto per dar modo a quei torinesi, [illegible] per vari [illegible] non [illegible] uscire [illegible] [illegible] di poter [illegible] ad [illegible] ciclo [illegible] 11 concerti pomeridiani, [illegible] giovedì, e che saranno ripetuti il giorno dopo.

Il [illegible] Roman Vlad, [illegible] presentare il programma [illegible] concerti, ha [illegible] anche [illegible] role di elogio per tutti i pro-[illegible] che [illegible] il loro impegno hanno fatto sì che l'Orchestra Sinfonica della [illegible] Torino sia [illegible] a parere anche di [illegible] critici, [illegible] dei-[illegible] migliori orchestre sinfoniche italiane.

Per tornare [illegible] concerti, tre stagioni: D'Autunno, d'Inver-[illegible], e di [illegible]a, per complessivi 33 concerti. L'inaugurazione avverrà giovedì prossimo [illegible] il «Magnificat in [illegible] magg.» di Bach e la [illegible] Santae Caeciliae» di Haydn: direttore Ferdinand Leitner. Ancora di Haydn, all'Inaugurazione della Stagione d'Inverno: «La creazione», diret-[illegible] Rafael Frühbeck De Burgos. La Stagione di Primavera s'inizierà con un'altra di que-[illegible] classiche [illegible] settecentesche, lo «Stabat Mater» [illegible] Pergolesi, affiancato dalla versione parodistica [illegible] [illegible] polavoro pergolesiano, [illegible] [illegible] [illegible] ritrovata [illegible] [illegible] anni fa.

In generale, l'impostazione [illegible] [illegible] stagioni [illegible] presenta ricca di varietà: accanto [illegible] opere più [illegible] e amate [illegible] pubblico, figurano altre più [illegible] eseguite, come il «Coro di morti» di Petrassi e «Hyperion» [illegible] scomparso Maderna. Nel 1980, per il centenario [illegible] morte di [illegible] bach, la Rai di Torino, [illegible] dedicato a questo compositore famoso per le [illegible] operette, [illegible] «Festa Offenbachiana» [illegible] due concerti, entrambi replicati, [illegible] vengono eseguiti cinque suoi atti unici quasi sconosciuti

Piccolo spazio viene anche [illegible] [illegible] [illegible] americana, [illegible] due lavori dei compositori viventi Elliot Carter e Aaron Copland. Scrittura dodecafonica dai ritmi asimmetrici quella di Carter, [illegible] più immediata [illegible] sul pubblico quella di Copland tratteggiata da elementi attinti dal folclore e [illegible] jazz.

Appuntamento comunque giovedì, 11 [illegible], all'Auditorium, [illegible] in sala si potranno trovare i programmi particolareggiati della stagione.

Secondo [illegible]

Solo tremila spettatori per la dolce musica indiana

Religioso raccoglimento per Shankar

Erano attenti, gentili e corretti [illegible] pochini i torinesi — [illegible] giovanissimi — che hanno accolto, calorosamente, l'entrata [illegible] scena [illegible] Ravi Shankar, [illegible] sitarista [illegible], ieri [illegible] [illegible] Palasport. Pochi perché oggi tremila persone si perdono sulle immense gradinate che altrove si [illegible] colmate fino a raggiungere cifre calcistiche quando si trattava di applaudire cantautori [illegible] cantautrici [illegible] la candeggina che più bianca non si può e altri caroselli olandesini, con la prova finestra, sinfonia [illegible] lavastoviglie.

Shankar, che [illegible] [illegible] Lucio [illegible] [illegible] [illegible] Nuvolari, se-[illegible] — a Torino — le sorti sovente riservate [illegible] solisti del jazz i quali [illegible] musica [illegible] parole, quelle parole [illegible] schermo panoramico, urlate col delirium Siemens, [illegible] [illegible] ripetizioni [illegible] buone per chi non [illegible] più [illegible] voglia e [illegible] forza di pensare in proprio. [illegible] tutti stanchi, d'accordo, ma perché perdere le buone occasioni per svegliarci dal sonno delle canzonette, reagire all'ipotesi dei contestatori [illegible] opportunismo e alle volgarità imposte dai disc-jockey [illegible] dalle [illegible] full-time?

Shankar era a Woodstock accanto ai divi *pop* applauditi dai 450 mila hippie riuniti attorno [illegible] musica nuova. Lo avevano accolto come un maestro e [illegible] un santone mentre i suoi dischi hanno poi fatto il giro del mondo per insegnare a fare [illegible] [illegible] ascoltare musica. Ieri [illegible] in religioso raccoglimento, pochi intimi hanno seguito [illegible] dolce cerimonia che il maestro ha officiato assieme ai suoi due collaboratori (c'era anche Alla Racka che [illegible] la tabla).

Fraseggiata e improvvisata su rigide strutture [illegible] ampie scale modali, [illegible] musica [illegible] Shankar [illegible] anche un messaggio di pace [illegible] di energia, paragonabile solamente a una seduta di [illegible] dove l'ascoltatore diventa l'allievo che si eleva per [illegible] tramite del guru. [illegible] c'è un'altra [illegible] d'ascolto, empirica ma gratificante anch'essa: [illegible] osservare quelle magiche [illegible] ni che plasmano musica sugli strumenti e ascoltare. *«Peccato signor Bambagioni, ahi, ahi, ahi.»*, diceva [illegible] Bongiorno.

(Fotoservizio Lobera)

[illegible]

TEATRO GOBETTI - Ore 21
CAMPANINI
FRANCO BARBERO
[illegible] PALETTO [illegible]
[illegible] 'D [illegible]
[illegible] comicissimi di
DINO BELMONDO
2ª mese [illegible] repliche
Tel. 544.662 - 556.246

TEATRO NUOVO - Ore 21,30
[illegible] S'
BILLY [illegible] KID
«In [illegible]
[illegible] KUSTERMANN
GIANCARLO NANNI
Riduzione speciale
per i nuovi abbonati del
TEATRO STABILE [illegible] TORINO

TV REGIONALI

STP (Casale-Vc) Canale 50

FILM 12,15 Film
FILM 14 — Film
19 — Documentario
19,45 Il marengo. Economia e finanza
20 — Momenti di vita cristiana
20,30 Teleflash
20,45 Quindici [illegible] con Macario
21 — Sceneggiato: [illegible] Mrs Simpson»
22 — Il [illegible]
23 — [illegible]
23,30 Film: «Africa nuda, Africa violenta» (Documentario, '74)

Teleradio city (Al) Canale 44-47

10 — Mattina allo studio 2
12,30 TV flash
FILM 12,45 Film: «I [illegible] non perdonano» (Western, '65) (c)
14,30 [illegible] di Teleradiocity
FILM 15 e 15,30 T[illegible]
16,30 Anni [illegible]
FILM 17 e 18,30 Telefilm
17,30 Videoshow
19 — Telecity flash
FILM 19,40 Telefilm
FILM 20,10 Telefilm
20,45 Quindici minuti con [illegible]
21 — [illegible] non ti lascio
FILM 24 — Film [illegible] notte

Tva (Aosta) Canale 39

[illegible] — [illegible]
20,20 TG
FILM 20,50/21,10 Film

Tv 2 Rotonde Canale 50-60

FILM 12,30 Film: «Reverendo [illegible] (Western). Con Madison e Harrison.
14 — Tuttodonna (Abbigliamento)
17 — [illegible]
18 — Speciale Casa
18,20 [illegible]
19 — Canavese oggi; notizie locali
19,30 Mondo [illegible]
FILM 20,30 Film: «La segretaria»
22 — Rotondissimamente (Gala musicale)

T. Alto Mi. Canale 29-56-69

17,30 [illegible]
17,35 Spendiamoli bene
FILM 18 — Film: «Incredibile [illegible] Kopcenko» (replica)
19,30 Corriere d'informazione Tv
20 — Nell'occhio [illegible] Maurizio [illegible] Intervengono: Enza Sampò, Sandra Mondaini, Piero Chiara, Sandro Mazzola
20,12 [illegible]
FILM 20,30 Film: «Bounty [illegible] di Luigi [illegible]
22 — [illegible]
23 — [illegible]
23,15 [illegible]
FILM 23,30 Film: [illegible] in [illegible] (replica)

Videovercelli Canale 37-60

18,30 Ehi, bambini!
FILM 19,20 Film: [illegible] fidanzata di [illegible] (Musicale, '44) (c). Con Betty Grable
20,30 [illegible]vercelli notizie
FILM 20,45 [illegible] «Prigionieri delle tenebre» (Drammatico, '52)
22,05 Meeting. Area industriale [illegible]
FILM 22,50 Film: «Flashback» (Guerra, '68) (c)

Radio Tele Aosta Canale 33-35

FILM 16,30 Film
18 — RTA ragazzi
18,45 Rendez-vous
FILM 19 — Telefilm
19,30 TG - Sport
20 — [illegible]
FILM 20,15 Film: «Le baccanti» (Avventuroso, '61) (c). Con Alberto Lupo
21,45 TG (R)
22 — RTA musica
FILM 23 — Film: «I pugni di [illegible] (Drammatico, '72)

Teleradio Asti Canale 25-51

18,30 Asti: vino e Palio
19,15 TRA [illegible]
19,30 TRA sera
20 — M[illegible]
20,40 Collegamento [illegible] G.R.P.

ALLA RADIO E FILODIFFUSIONE

1

FM 92,1

15,03 [illegible] Biagione presenta **Rally.** Selezione [illegible] regolarità, ritmo e gradi[illegible] la vostra di[illegible]
15,30 **RP 1 - Radiopomeriggio** Uno di Franco Alunni, Gigi Grillo e Domenico Matteucci. Oggi, martedì «l'arte e [illegible] cultura»
16,40 **Incontro con [illegible] Vip.** Protagonisti della musica seria
17 — Radiodrammi in miniatura **Uno dei [illegible]** di Salvatore Mignano con Franco Angrisano, Antonio Angrisano, Antonio Peluso, Alfonso Andria, Gaetano Stella. Regia[illegible] ne di Nanni Tamma
17,20 **Via coi dischi**
18,35 **Spaziolibero - I programmi dell'accesso**
19,15 **Ascolta, si fa sera**
19,20 [illegible] con I [illegible] **Gli** [illegible] **del** [illegible]
[illegible] — I [illegible] **spettacolo** [illegible] **cinema,** [illegible] di Antonio Manca [illegible] Carlo Raspolini
20,30 **L'agente segreto** di Joseph Conrad. Adattamento e regia di Fabio Piccioni. 11° e 12° episodio
21,03 [illegible] **jazz '79.** Coordinato [illegible] Adriano Mazzoletti «Un'impresa chiamata Duke Ellington»
21,30 **Storie** [illegible] **donne** [illegible] [illegible] [illegible] **Isaac Bashevis Singer,** con Claudia Giannotti, Eleonora Mura, Omero Gargano
22 — **Combinazione suono.** Collegamenti, testimonianze, opinioni, ipotesi, aspirazioni, illusioni. Programma di Wollango Vaccaro condotto da Silvia Nebbia e Gigi Marziali
23 — **Prima di dormir bambina.** Lettere d'amore e di bugie scritte da Vito Riviello [illegible] Aldo Giuffrè. Programma di [illegible] De [illegible]

2

FM [illegible]

15,45 **Radiodue autunno** (II parte)
16 — **Thrilling.** Il minigiallo [illegible] Radiodue «Prova schiacciante» di Jacopo Rizza [illegible] Vittorio Vighi
16,20 **Radiodue** [illegible] (III parte)
16,50 **Vip (Veramente importanti perché?)** Programma di Massimo [illegible] e Massimo Lazzari
17,15 [illegible] (V parte)
17,50 **Long playing** [illegible] presenta [illegible]
18,33 [illegible] **autunno** (VI parte)
18,40 Io [illegible] so [illegible] e voi? Puntatine al microfono [illegible] Woody [illegible] doppiato per la radio [illegible] Lionello
19 — **Radiodue** [illegible] (VII parte)
19,25 **Commiato** [illegible] **autunno**
19,50 [illegible] **musicale**
20 — **Spazio X formula 2 Beppe Videtti e l'internazionai pop** - 20,30 **Cesare De Robertis e la discomusic** - 21 **Stefano Nosi e il rock** - 21,30 **Dario Salvatori e l'easy-listening**
22,05 **Cerl da tutto il mondo** a cura di Enzo Bonagura
22,20 **Panorama parlamentare**
22,45 [illegible] **music.** Voci, strumenti, orchestra [illegible] notte
23,29 **Chiusura**
17 — **Lei sa che lingua parla?** Conversazioni [illegible] Corrado Grassi sull'uso della lingua e del [illegible] oggi in Italia
17,30 **Spazio** [illegible] Musica e attualità cultu[illegible] presentati da [illegible] Pintor (I parte)
19,15 **Spazio tre** (II parte)
21 — [illegible] [illegible] la scienza con Franco Gra[illegible]
21,30 [illegible] [illegible] [illegible] di [illegible]
22 — [illegible] **e della** [illegible] Colloquio tra Hubert Fi[illegible] e [illegible] Genet
23 — [illegible]ela Cantello Rava presenta il [illegible]
23,40 [illegible] [illegible] **mezzanotte**

F

IV CANALE

14 — Polifonia
14,30 Momento musicale
14,45 Interpreti alla radio: direttore Peter Maag
15,42 Maestri dell'interpretazione
17,30 [illegible]
19 — La [illegible] [illegible] Richard [illegible]
20 — Le due vedove. Musica di Bedrich [illegible]
22,10 [illegible] Schumann
22,30 Concertino
[illegible] — A notte [illegible]

V CANALE

15 — [illegible] musicale
18 — Il leggio
18 — Invito alla musica
20 — Scacco matto
22 — Musica leggera in stereofonia

TV ESTERE

Svizzera

18 — **Per i più piccoli:** Zin e il topolino Jik (quarto episodio) (c)
18,05 **Per i bambini:** Dorotea e la fiamma (c)
18,15 **Per i ragazzi:** La pietra bianca (secondo episodio) (c)
18,50 **Telegiornale** (c)
19 — **Songs alive,** corso [illegible] lingua inglese (quar[illegible] puntata) (c) - Comica d'altri tempi
19,30 **Elezioni** [illegible] l'UDC risponde (c)
20,15 **Il Regionale,** rassegna di avvenimenti della Svizzera italiana (c)
20,30 **Telegiornale** (c)
20,55 **La luce dei giusti,** sceneggiato, tratto [illegible] romanzo di Henri Troyat. Regia [illegible] Yannick Andrei (seconda puntata) (c)
22,15 **Terza pagina** (c)
23 — **Telegiornale** (c)
23,10 **Martedì sport** (c)

Capodistria

19, 25 **Odprta meja - [illegible] aperto,** trasmissione in lingua slovena (c)
19,50 **Punto d'incontro**
20 — [illegible] **animati** (c)
20,15 **Telegiornale** (c)
FILM 20,30 **Amori celebri,** di Michel Boisrond, con Brigitte Bardot, Jean-Paul Belmondo, Alain delon (Commedia 1962) — *Quattro racconti: il* [illegible] *Sole innamorato; un principe tedesco nel Medioevo;* [illegible] *sgualdrina invecchiata; due attrici teatrali nell' '800* (c)
21,50 T[illegible]
22,20 [illegible] **popolare:** Folklore macedone (c)
22,50 **Punto d'incontro,** settimanale del Telegiornale (replica) (c)

Montecarlo

17,45 [illegible] **animati** (c)
18 — [illegible] **e contiamo,** telequiz presentato da Lea Pericoli, con la partecipazione di Silvano Rocchi (c)
18,20 **Un peu d'amour,** [illegible] **et beaucoup de musique** (c)
FILM 19,15 **Quel burlone di** [illegible] **Arthur,** telefilm [illegible] «Vita da strega» [illegible] Dick Sargent, Agnes Moorehead, Elizabeth Montgomery
19,45 [illegible]
19,50 [illegible] (c)
FILM 20 — [illegible] Il [illegible] ferrovia sotterranea, telefilm
FILM 21 — **Le sette città d'oro,** [illegible] Robert D. Webb, [illegible] Richard Egan, Anthony Quinn (Avventuroso 1955) — *[illegible] 1769,* [illegible] *Messico parte una spedizione navale* [illegible] *conquista* [illegible] *California con* [illegible] *speranza* [illegible] *scoprire* [illegible] *sette antiche* [illegible] *d'oro*
22,30 **Oroscopo** [illegible] (c)
FILM 22,35 **La sfida,** telefilm della [illegible] «Destinazione cosmo», con William Shatner, Leonard Nimoy, Yvonne Craig
23,30 **Notiziario** (c)
23,40 **Montecarlo sera**

RADIO ALTERNATIVE

Radio [illegible] [illegible] (Fm 88,500 Mhz): t. 780.4168.
[illegible] **Ombra** (Fm 96,400 Mhz): t. 985.8007.
RTA (Fm 104 Mhz): t. 516.277.
Radio Europa [illegible] (Fm 89,78 Mhz): t. 724.024.
[illegible] **Subalpina** (Fm 101 Mhz): t. 835.468 - 830.886.
[illegible] [illegible] **Bianco** (Fm 103,700 Mhz): t. 512.828.
Radio Torino Liberty (Fm 90,900 Mhz): t. 683.222.
Radio ABC (Fm 97 Mhz): t. 542.131.
[illegible] [illegible] (Fm 101,300 Mhz): t. 800.9713.
Radio Reporter 93 (Fm 93 Mhz): t. 513.651 - 513.757.
R. Centro 95 (Fm 95-96,200 Mhz): t. 713.074 - 713.075.
Radio Torino 4 (Fm 102 Mhz): t. 613.234.
Radio Torino Est (Fm 90 Mhz): t. 518.573.
R. Torino [illegible] (Fm 103,300 Mhz): t. 837.837.
[illegible] **Break** (Fm 99,600 Mhz): t. 500.720.
Radio Torino [illegible] (Fm 94-101,4): t. 876.661.
Radio Proposta (Fm 88,750 Mhz): t. 545.471.
Radio Sky (Fm 92,500 Mhz): t. 901.4405.
G.R.P. (Fm 99,300 Mhz): t. 556.301/2.
Radio [illegible] **ghtyeight** (Fm [illegible] Mhz): t. 473.0261.
Radio [illegible] **Futura** (Fm 96,600 Mhz): t. 544.383.
Radio [illegible] (Fm 94,750 Mhz).
Radio Superga (Fm 104,300 [illegible] 104,600 Mhz).
Radio Mole (Fm 101,500 Mhz).
Radio In (Fm 105,500 Mhz): t. 305.134.
Radioflash (Fm 97,700 Mhz): t. 512.092.

[illegible] **Grugliasco Centrale** (Fm 99 Mhz): t. 780.0172.
Radio California - La [illegible] (Fm 94,300 Mhz).
Radio Incontri (Fm 94,250 Mhz): t. 205.1304 - 205.1267.
Radio Blitz (Fm 100 Mhz): t. 757.333.
[illegible] **Torino City** (Fm 88,950 e 94,750 Mhz).
[illegible] **Radio Manila** (Fm 98,600 Mhz): t. 284.831.
[illegible] **Italiana** (Fm 97,400 Mhz): t. 739.9261.
Radio Monviso (Fm 94,400 Mhz): t. 830.403.
[illegible] **City** [illegible] (Fm 97,900 Mhz): t. 707.0926.
Radio [illegible] (Fm 100,595 Mhz): t. 953.2152.
Radio Gemini One (Fm 102,730 Mhz): t. 530.071.
Radio Express (Fm 100,200 Mhz): t. 531.625.
Radio Gamma (Fm 89,400 Mhz): t. 800.9871.
[illegible] **Nord** (Fm 102,300 Mhz): t. 800.9877. Settimo.
R. Universal (Fm 93,300 Mhz): t. 800.9934 - 800.0710.
Radio Borgaro (Fm 91,600 Mhz): via Ciriè 23, Borgaro.
Radio Radicale (Fm 90,300 Mhz): t. 531.355.
[illegible] [illegible] (Fm 90,800 Mhz): t. 262.2866 - 262.3662.
[illegible] [illegible] **One** (Fm 101,200 Mhz): t. 901.4264.
[illegible] **Italia Uno** (Fm 92,600 Mhz): t. 264.514 - 263.366.
[illegible] [illegible] [illegible] (Fm 98,850 Mhz): t. 605.3323.
Radio Chivasso [illegible] (Fm [illegible] Mhz): t. 912.708. Chivasso.
Radio Tele 2000 (Fm 91,200 Mhz): t. 897.856.
[illegible] [illegible] **Centrale** (Fm 95,900 Mhz): t. 627.1297.
Radio [illegible] **Aperto** (Fm 88,200 Mhz): t. 356.666.
R. [illegible] **Mauro** (Fm 94,750 [illegible] 100,800 Mhz): t. 822.4838.
[illegible] **International** (Fm 91,300 Mhz): t. 911.1581.
La Tua Radio - Trofarello (Fm 90,550 Mhz): t. 649.9422.
Radio Vogue C[illegible]**o** (Fm 97,200 Mhz): t. 983.2300.
Radio Moncalieri Centro (Fm 93,800 Mhz): t. 640.7325.
[illegible] **Valgioie** [illegible] (Fm 90,100 Mhz): t. 358.1846.

TV NAZIONALE

Rete uno

13 — **Giorno per giorno,** rubrica del TG1 (c)
13,30 **Telegiornale - Oggi al Parlamento** (c)
17 — Dài, racconta: Riccardo Cucciolla in «Massaro Verità», di Calvino (c)
17,10 **Ugo e Josefin,** da un racconto di Maria Gripa, [illegible] Fredrik, Marie, Beppe, Inga Landgre, Helena Brodin. Regia di Kjell Grede (seconda parte) (c)
17,35 **C'era una volta... domani,** di Mara Bruno e Maria Rosa De Salvia. Testi di Alberto Manzi e Domenico Volpi. Partecipano i bambini [illegible] scuola elementare di Osoppo. Regia di Gianni Valano
18 — **[illegible] antibiotici,** a cura di Adriana Foti. Consulenza di Laura Frontali. Regia di Giuliano Carnimeo (seconda puntata) (c)
18,30 **Primissima,** attualità culturali del TG 1, a cura di Vanni Ronsisvalle (c)
19,05 **Spaziolibero:** i programmi dell'accesso. La gioventù e il libro: «Una scuola "totale"»
19,20 **Tre nipoti e un maggiordomo:** Allarme a [illegible] York, telefilm, con Brian Keith, Sebastian Cabot, Anissa Jones, Johnnie W. Hitaker, Kathy Garver. Regia di James Sheldon. — *Jody e Buffy apprendono [illegible] televisione che un violento maremoto spazzerà l'intera città di New York da lì a pochi giorni* (c)
19,45 [illegible] **giorno dopo,** a cura di Giorgio Ponti, con la collaborazione di Flora Favilla e Diana [illegible] Feo (c)
20 — **Telegiornale**
20,40 La RAI - Radiotelevisione Italiana presenta: **Il processo** — un film dal vero, a cura di Wanda Amodei e Maria Bosio. Commentato in studio da Angelo Campanella e Piero Ottone. Terza puntata: L'intervista
22,15 **Rag, [illegible] e...:** La musica popolare americana. Il vicolo degli stampi di latta. — *Un arco di tempo che va dagli Anni 20 agli Anni 40, sorgono negli Stati Uniti le maggiori case editrici musicali* (c) — **Telegiornale — Oggi** [illegible] (c)

Rete due

13 — **TG 2 - Ore tredici**
13,30 **Lingue [illegible] alle elementari.** Un programma di Maria Paola Turrini Grillo. Consulenza di Aldo Marchetti. Regia di Antonio Altieri. Seconda puntata: Capire il problema (c)
17 — **I topini:** La molletta magica. Cartone animato (c)
17,05 **Capitan Harlock:** L'astuta tattica [illegible] regina. Prodotto da Koizumi Yoshiaki per la Toei Doga Animation (c)
17,30 **Speciale Trentaminuti giovani,** [illegible] di Enzo Balboni. A proposito degli animali, di Sergio Giordani (c)
18 — **Infanzia oggi:** Conversazioni sulla sessualità dei bambini [illegible] 3 [illegible] 6 anni, a [illegible] di Claudia [illegible] Seta con [illegible] collaborazione di Anneli Vicario. Regia di Marco Bazzi. Seconda puntata: La scoperta del corpo (c)
18,30 [illegible] (c) — **TG 2 - Sportsera** (c)
18,50 [illegible] **con...** [illegible] Testi di Leo Chiosso, Sergio D'Ottavi, Mauro Macario. Regia di Mauro Macario (c) — Segue: Abbasso i quartieri alti, telefilm [illegible] serie «George e Mildred», con Yootha Joyce, Brian Murphy, Norman Eshley, Sheila Fearn e Nicholas Owen. Prodotto e diretto [illegible] Peter Frazer-Jones per la Thames Television International (c)
19,45 **TG 2 - Studio aperto**
20,40 TG 2 - Dossier presenta: **Einstein: universo anno zero.** Programma in tre puntate di Ruggero Orlando. Consulente scientifico Remo Ruffini. Prima puntata: L'assoluto relativo. — *In occasione del centenario della nascita di Albert Einstein, Ruggero Orlando ha realizzato un ciclo di tre trasmissioni. Orlando si è recato negli Stati Uniti, Portorico, Ginevra, Mosca e Parigi, ascoltando scienziati italiani, europei, americani, cinesi, israeliani e pakistani* (c)
21,30 **Piangerò domani,** di Daniel Mann, con Susan Hayward, Richard Conte, [illegible] Albert (Drammatico - 1955) — *Lilhian Roth, attrice e cantante, paga cara la celebrità nel mondo [illegible] spettacolo* — **TG 2 - Stanotte**

Se vuoi vendere un appartamento...
...vieni da noi, vendi O.K.!
Grimaldi
"TORINO 1"
C.so G. Ferraris, 146
Tel. 505.921
"TORINO 2"
Via Arsenale, [illegible]
Tel. 515.411

TV PRIVATE

La redazione non garantisce l'esattezza dei programmi in [illegible] soggetti a possibili [illegible] all'ultimo [illegible]

Tele Torino Int. — Canale 61

13 — [illegible] **dell'incontro di calcio Milan-Ju[illegible]**
17 — **I cartoni animati** [illegible] **Walt Disney**
17,30 [illegible]: Tartarin di Tarascona (seconda parte)
18 — **I cartoni [illegible] Disney**
18,30 **Controluce** (il mondo dello spettacolo illustrato [illegible] protagonisti
19,20 [illegible]
19,30 [illegible]
20 — **La moda maglia**
20,15 [illegible] **Beatles** (prima puntata)
20,30 **[illegible] York police department:** Una bella ragazza (telefilm)
21 — **Il lettino, incontri con lo psicologo** (a cura del prof. També)
[illegible] — [illegible] (romanzo sceneggiato. Seconda puntata)
22,30 **Donna Summer** [illegible] **disco party**

23 — **La [illegible] morte,** di Sergio Garrone, con Mark Damon, Klaus Kinski

Tele Studio Torino — Canale 24

12,45 **L'occhio del ragno**
14,30 **[illegible] come** [illegible] (Il pediatra in casa; La sar[illegible] in casa; Cronache rosa)
15,30 **Pomeriggio [illegible] noi**
15,45 **L'uomo [illegible] la valigia: Quello [illegible] di più** (telefilm. Replica)
17 — **Switch, giornalino tv**
18,10 **Ciao ciao: il piccolo [illegible]** (cartoni animati) — [illegible] (telefilm)
19,30 [illegible] **femminile** I commenti [illegible] campionato [illegible] calcio ; Coppa Italia Primavera: Torino-Monza; Rugby: Zust Ambrosetti-Petrarca
20,30 [illegible] **con** [illegible] (quiz a premi con Sergio Bertoldo e Luciana Barberis)
22 — **L'uomo [illegible] valigia:** Proprietà di un gentiluomo (telefilm. Figli diseredati dal padre tentano di [illegible] il testamento ricorrendo [illegible] controfigura)
23,15 **Agente [illegible] 3 missione Goldwater,** di A. Witheman, con Mario Lanfranchi, Giovanna Ienzi. Spionaggio 1967 — *Il miglior agente Cia è a Roma per liberare uno scienziato rapito in circostanze estremamente dubbie*
0,50 [illegible] **di un [illegible] tipo** (spogliarello)
1,10 [illegible]

Tele Europa 3 — Canale [illegible]

13 — **L'ultima notte a Warlock**
14,30 **Tutti frutti** (giochi in diretta per grandi e piccoli)
15,30 **Lo scatenato,** il [illegible] **Il rinnegato,** di Richard Matthews, con George Nader, Dominique Wilms. Avventuroso
17 — **Europa 3 graffiti** (programma musicale)
18 — **[illegible] grandi battaglie: [illegible] di Rabaul**
18,30 **Antologia [illegible] canto popolare: Il Piemonte**
19 — **Il giovane [illegible]** (telefilm)
19,30 **Palcoscenico: [illegible] la collina** (telefilm)
20,30 **Il passo dell'assassino,** di Sidney Hayers, con Joan Collins, James Booth. Drammatico 1973 — *Padre di [illegible] bimba uccisa da un maniaco sequestra il presunto assassino e lo tortura fermandosi solo quando crede di averlo ammazzato di botte*
22 — [illegible] **Uno dei cinque** (telefilm)
23 — **Operazione Kappa, sparate a vista,** di Luigi Petrini, con Mario Cutini, Maria Pia Conti. Dramma criminale 1977 — *Un fascista romano ed uno sbandato violentano [illegible] ragazza, [illegible] uccidono un'altra e s'asserragliano in un ristorante tenendo in ostaggio quindici clienti per ottenere un miliardo e un [illegible] per espatriare*
0,30 **Film**

Videogruppo — Canale [illegible]

13 — **Cronaca dell'incontro [illegible] calcio Milan-Ju[illegible]**
15 — **I confini [illegible]** (telefilm)
16 — **Videogruppo sport**
16,30 [illegible] **vivere** (documentario)
17 — **Leonor,** di Juan Buñuel, con Michel Piccoli, Liv Ullmann, Ornella Muti. Drammatico 1975 — *Signore del basso Medioevo riesce a far risuscitare la moglie. La donna però per vivere ha bisogno del sangue di molti bambini*
18,30 **Guida alla sopravvivenza**
19 — **Filo [illegible] con Antonio Cabrini**
19,35 **Videonotizie 1**
20 — **[illegible] sogni proibiti,** di Jacques Doniol Valcroze, con Marie Dubois, Maurice Garrel. Drammatico — *Geologo troppo preso dal [illegible] lavoro non [illegible] accorge che il suo aiutante gli sta rubando la moglie. Un domestico prende l'iniziativa di sorvegliare [illegible] donna*
21,50 **Prima visione**
22 — **Documenti**
22,30 **Un condannato [illegible] morte è fuggito,** di Robert Bresson, con attori non professionisti. Drammatico 1958 — *I tentativi di un tenente francese, imprigionato dalla Gestapo, che senza mai perdersi d'animo cerca, seppur in condizioni disperate, di evadere dalla [illegible] cella*
23,50 **Videonotizie 2**
0,10 **Il giorno del toro,** di Geoffrey Rees, con Charlotte Rampling, David Birney. Giallo 1972 — *Reduce dal Vietnam, assieme ad un'avvenente fotografa, accetta per tremi[illegible] dollari di scortare dalla Francia agli Stati Uniti un fuoriuscito ungherese*
1,30 **Leonor**
3,30 [illegible] **Haway,** di Norman Eaurog, con Elvis Presley. Commedia musicale 1962
5,30 **Sul [illegible] dei mostri,** di Hal Roach, con Victor Mature. Fantastico-avventuroso

Tele Subalpina — Canale 46

13 — **Il [illegible]**
14,30 **Jeeg, [illegible] d'acciaio:** Megadon 2 (cartoni animati)
17,30 **Jeeg, [illegible] d'acciaio:** Transfert di memoria (cartoni animati)
18 — **Speciale [illegible]**
18,15 **[illegible] fiume,** di Jan Kadar, con Milena Dravic. Dramma psicologico 1976 — *Un pacifico pescatore salva [illegible] giovane dalle acque del Danubio. Quando la porta in [illegible] capisce che potrebbe trasformarsi in un pericolo per la [illegible] felicità domestica*
20 — **La [illegible] lunga un giorno,** di Gianfranco Baldanello, con Mino Reitano, Eva Aulin. Drammatico 1974 — *Marinaio bisognoso [illegible] soldi accetta [illegible] proposta di cinque ricchi annoiati che per divertirsi tentano di ucciderlo con armi e sistemi differenti*
21,30 **Monty Nash:** La figlia dell'ambasciatore (telefilm)
22 — **Quell'età maliziosa,** di Silvio Amadio, con Gloria Guida, Nino Castelnuovo. Dramma erotico 1975 — *Adolescente uccide un pescatore che tentava di usarle violenza. La madre [illegible] consiglia di far cadere ogni colpa sul pacifico giardiniere*
23,30 **I sette del gruppo selvaggio,** di Gianni Crea, con Femi Benussi, Mario Brega. Western 1977 — *Per eliminare la banda che infesta [illegible] zona ci sono due soluzioni: quella legale, lenta e farraginosa, [illegible] quella illegale, adottata [illegible] fratello di una delle loro vittime, abilissimo pistolero*

G. R. P. — Canale [illegible]

14 — [illegible]
14,15 **Spazio [illegible]** (rubriche per la donna)
15,35 **Ricercato vivo o morto:** Un viaggio per Jash (telefilm)
16,20 **Grp [illegible]**
16,35 **Indovina [illegible] è** (quiz)
16,45 **Mano, mano pazza** (per i più piccoli)
17,35 **Crystall pattuglia spaziale:** La stella di latta (cartoni animati)
18,10 **Grp sport**
18,45 **Cronaca dell'incontro [illegible] [illegible] Torino-Fiorentina** (nell'intervallo Grp flash)
20,18 **Indovina chi è** (quiz)
20,30 [illegible] **d'amore con [illegible]**
22,15 **L'incompiuta** (quiz)
22,30 **Voglia di [illegible]** (rubrica [illegible] viaggi a cura di Federico Robotti)
23,35 **Riccardo cuor di [illegible]** (telefilm)
0,10 **Grp flash**
0,25 **Mezzanotte con Paolo [illegible]**
0,50 **Dai giornali di mercoledì**
1 — **Film**
2,30 **I [illegible] del [illegible] selvaggio,** di Gene Martin, con Telly Savalas, Anne Francis. Avventuroso-comico 1971
4 — **Concerto di fuoco,** di Circus Xantiac, con Carol Speed. Avventuroso 1978
5,30 **La riva delle [illegible] giunche,** di André Pergament, con Dominique Wilms. Spionaggio 1958

I CINEMA DI TORINO

CRITICA		PUBBLICO	
Capolavoro	●●●●●	Eccezionale	OOOOO
Ottimo	●●●●	Successo	OOOO
Favorevole	●●●	Consensi	OOO
Discusso	●●	Discordi	
Mediocre	●	Scarso	

Riduzioni con l'Agis — Cinema: Adriano, Alexandra, Arco, Bernini, Colosseo, Eridano, Faro, Fiamma, Giardino, Keller Studio, Nazionale, Odeon, Principe, Puntodue, Roma, San Paolo, Sempione, Sociale, Spezia, Zeta.

TUTTOLIBRI

Il settimanale per riconoscere i tuoi libri in edicola al mercoledì

cinema prime visioni

AMBROSIO c. Vitt. Eman. 52 Tel. 547.007
Bocca di fuoco, di Michael Winner, con James Coburn, Sophia Loren, Eli Wallach (Usa - Colori) — Le imprese e il ritratto di un uomo, freddo e spietato assassino di professione. Non vietato.
Orario: 14,35; 16,35; 18,20; 20,20; 22,30. ★ Avventuroso
Critica ●● Pubblico OOOO Ingresso 3000

ARCO-INC p. Pr. Oddone 31 Tel. 484.621
El Piato (L'appartamentino), di Marco Ferreri, con M. Carrillo, N. L. Vesquez (Spagna - B.N.) — Le di... di una giovane coppia che non può sposarsi perché non trova casa, nel primo film del regista del 1958.
Orario: 15; 16,30; 18; 19,30; 21; 22,30. Non viet. ★ Commedia
Critica ●●●● Pubblico OOO Ingresso L. 2000

ARISTON v. Lagrange 21 Tel. 545.147
Io, grande cacciatore, di Anthony Harvey, con Martin Sheen, Sam Waterston, Harvey Keitel (Usa - Col.) — Nel 1840 in California, un soldato e indiano Comanche si contendono un meraviglioso stallone.
Or.: 14,40; 16,30; 18,30; 20,30; 22,30. Non viet. ★ Western
Critica ●● Pubblico OOO Ingresso

ARLECCHINO c. Sommeiller 22 Tel. 587.190
Ma che sei tutta matta?, di Howard Zieff, con Barbra Streisand, Ryan O'Neal (Usa - Colori) — Abile do... d'affari, di... di un'industria di profumi, decide di riportare sul ring ex-campione di pugilato.
Orario: 14,20; 16,25; 18,20; 20,15; 22,20. Non viet. ★ Commedia
Critica ●● Pubblico OOOO Ingresso L. 3000

ARTISTI EROTIC Center V. Artisti Tel. 831.374
Pornowest, di Jean-Marie Pallardy, con Alice Arno, Gilda Arancio, Martina Azenco, Vera Valmont (Franc... - Colori) — Sconfinate praterie del West, non più teatro di cruenti duelli ma di eccitanti imprese erotiche. Viet. 18.
Orario: 15; 16,30; 18; 19,30; 21; 22,30. ★ Erotico
PRIMA VISIONE ... recensita Ingresso L.

ASTOR v. Viotti 8 Tel. 519.516
Lawrence d'Arabia, di David Lean, con Peter O' Toole, Alec Guinness, Anthony Quinn, Omar Sharif (G.B. - Colori) — La figura e le imprese ... grande avventuriero che guidò la rivolta araba contro i turchi.
Orario: 14,30; 18; 21,20. Non viet. ★ Avventuroso
RIEDIZIONE (1962) Ingresso L. 3000

AUGUSTUS p. C.L.N. 248 Tel. 530.714
Liquirizia, di Salvatore Samperi, con Christian De Sica, Ricky Gianco, Barbara B... (Italia - Colori) — Scatenati goliardi degli Anni 60 allestiscono folle recita studentesca che finisce disastrosamente.
Orario: 14,30; 16,30; 18,20; 20,20; 22,30. Viet. 14. ★ Commedia
Critica ●● Pubblico OOOO Ingresso L. 3000

CAPITOL v. S. Dalmazzo 24 Tel. 540.605
... difendersi o morire, di ... Martucci, con Marc Porel, George Hilton, ... (Italia - Colori) — Buoni e cattivi nel turbine di terrorismo e della violenza nel capoluogo lombardo. Viet. 14.
Orario: 14,30; 16,30; 18,30; 20,30; 22,30.
PRIMA VISIONE non ... L. 3000

CENTRALE d'Essai v. Carlo Alberto 27 Tel. 540.110
Il prato, di Paolo e Vittorio Taviani, con ...ele Placido, Saverio Marconi, Isabella Rossellini (Italia - Colori) — Drammatica storia e fi... di due giovani innamorati della stessa ragazza. Presentato alla Mostra di Venezia.
Orario: 15,45; 18; 20,15; 22,30. Non viet. ★ Drammatico
Critica ●●● Pubblico OOOOO Ingresso L. 2500

COLOSSEO v. M. Cristina 73 Tel. 651.034
... di ... di Joe D'Amato, ... Paola Senatore, Paola Maiolini, Aiche Nana (Italia - Colori) — Erotismo non simulato in un film «hard-core» interpretato da una bella attrice molto sexy.
Orario: Ap. ore 16; Ult. 22,30. ★ ...
PRIMA VISIONE non recensita Ingresso L. ...

CORSO c. Vitt. Eman. 50 Tel. 510.702
Uno scarito extraterrestre... poco extra e molto terrestre, d... Lupo, con Bud Spencer, Cary Guffey (Italia - Colori) — Bonario scarito stringe amicizia con piccolo marziano che fa prodigi con misterioso aggeggio.
Orario: 14,40; 16,30; 18,20; 20,25; 22,30. Non viet. ★ Avventuroso
Critica ●● Pubblico OOOOO Ingresso L. 3000

CRISTALLO v. Goito 5 Tel. 650.71.00
..., di ... Portacorvo, con Gian Maria Volontè, Molina, Saverio Marconi (Italia - Colori) — La storia e i dramm... quattro rivoluzionari che compirono l'attentato in cui perdette la vita Carrero Blanco.
Orario: 14,10; 16,10; 18,20; 20,20; 22,30. Non viet. ★ Drammatico
Critica ●●● Pubblico OOOO Ingresso L. 3000

DORIA v. Gramsci Tel. 542.422
... **per stizza**, di Jane Wagner, ... Lily Tomlin e John Travolta (Usa - Colori) — Storia d'amore ... signora dell'alta borghesia ... dal marito e un bel ragazzo che vive di espedienti.
Orario: 14,30; 16,30; 18,30; 20,30; 22,30. Non viet. ★ ... dramm.
Critica ●● Pubblico OOOO Ingresso L. 3000

GIOIELLO v. C. Colombo 31 Tel. 500.760
Molière, di Ariane Mnouchkine, con Philippe Caubère, Josephine Derenne, (Francia - Colori) — Il grande commediografo francese ... vita tumultuosa, visto come uomo e come artista. Presentato a Cannes.
Orario: ap. ore 16. Film 16,15; 21,30. Non viet. ★ Commedia drammatica
Critica ●●● Pubblico OOOO Ingresso L. 2500

IDEAL v. Beccaria 4 Tel. 541.523
Rocky II, di Sylvester Stallone, con Sylvester Stallone, Talia ..., Burt Young (Usa - Colori) — Timido pugile italo-americano ... sul ring contro campione del ... Questa volta gli va meglio.
Orario: 13,50; 16,05; 18,10; 20,15; 22,30. Non viet. ★ Comm. ...
Critica ●●● Pubblico OOOOO Ingresso L. 3000

LILLIPUT v. XX Sett. 15 bis Tel. 537.100
Ratataplan, di Maurizio Nichetti, con Maurizio Nichetti (Italia - Colori) — Amerio, surreale architetto cerca la felicità nella frenetica confusione della Milano di ... Film presentato alla Mostra di Venezia.
Orario: 14,20; 16; 17,40; 19,20; 21; 22,40. Non viet. ★ Commedia
Critica ●●● Pubblico OOOO Ingresso L. 3000

LUX Gall. S. Federico Tel. 541.283
Agente 007 ..., di Lewis Gilbert, con Roger Moore, Michael Lonsdale, Corinne Cléry (G. B. Colori) — Bond contro folle scienziato che dallo spazio progetta di sterminare la popolazione terrestre.
Orario: 14,50; 17,25; 19,50; 22,30. ★ Avventuroso
Critica ●●● Pubblico OOOOO Ingresso L. ...

METROPOL v. Pr. Tommaso 6 Tel. 650.54.70
Erotic sex orgasm. Viet. a. 18.

MILANO LUCE ROSSA v. Milano 8 Tel. 530.265
... ... versione europea, ... Gerard Damiano, con Linda Lovelace; Laure Lovelace (Usa - Colori) — Linda e ..., affetta da una curiosa malformazione sessuale, ne individuano con ... possibili cure.
Orario: Ap. ore 10; ultimo 22,30. Viet. 18. ★ Erotico
PRIMA VISIONE non recensita Ingresso L. 2000

NAZIONALE v. Pomba 7 Tel. 518.850
Banana Rep..., di Ottavio Fabbri, con Dalla e Francesco De Gregori (Italia - Colori) — Carosello dei successi dei ... cantautori ripresi dal vivo durante la loro tournée estiva negli stadi italiani.
Orario: 15; 16,40; 18,35; 20,30; 22,30. Non viet. ★ Musical
Critica ● Pubblico OOOO Ingresso L. 2500

OLIMPIA v. Arsenale 31 Tel. 532.448
... su commissione, di B. Clark, ... C.Plummer, D. Sutherland, J. Mason (G.B. - Colori) — Originale interpretazione dei delitti di Jack lo Squartatore, sui quali viene chiamato a indagare Sherlock Holmes.
Orario: 14,20; 16,25; 18,25; 20,25; 22,30. Non viet. ★ Giallo
Critica ●● Pubblico OOOO Ingresso L. 3000

ORFEO p. Carlina Tel. 518.114
Le porno libidini di Justine, di ... D'Amato, con Alin... Arno, Gilda Arancio (Italia - Colori) — La su... attrice francese nei panni di Justine, ragazza ninfomane e perversa.
Orario: 15; 16,30; 18; 19,30; 21; 22,30. Viet. 18. ★ Commedia erotica
OGGI LA ... L. 2500

PRINCIPE v. Princ. d'Acaia 45 Tel. 760.951
Sole, sesso... e pastorizia, di Siggy Gotz, ...on E. Volkmann, A. Grill (Germania - Colori) — Gli abitanti ... una quieta e ridente vallata coltivano (fra le altre cose) le gioie del sesso, tramite numerose avventure.
Orario: 15; 16,30; 18; 19,30; 21; 22,30. Viet. 18. ★ Commedia erotica
PRIMA VISIONE non recensita Ingresso L. 2500

REPOSI v. XX Sett. 15 Tel. 531.400
Hair, di Milos Forman, con John Savage, Treat Williams, Beverly D'Angelo (Usa - Colori) — Dal celebre «musical» omonimo, la vicenda d'una recluta in partenza per il Vietnam che trova solidarietà in un gruppo di capelloni.
Orario: 15; 17,30; 20; 22,30. ... viet. ★ Musical drammatico
Critica ●●●● Pubblico OOOO Ingresso L. 3000

ROMANO Galleria Subalpina Tel. 510.145
Una piccola storia d'amore, di George Roy Hill, con Arthur Hill, Sally Kellerman, Laur...ce Olivier (Usa - Colori) — Da Parigi a Venezia la fuga, che è creduta un rapimento, di due innamorati tredicenni protetti ... un ladro. Orario: 14,30; 16,20; 18,20; 20,25; 22,30. Non viet. ★ Commedia
Critica ●● Pubblico OOO Ing...o L. 2500

STUDIO RITZ v. Acqui 2 Tel. 830.521
Un dramma borghese, di Florestano Vancini, con Franco Nero, Lara Wendel, Dalila Di Lazzaro (Italia - Colori) — Un padre turbato dalla figlia adolescente che ... dopo anni. Presentato ... Mostra di Venezia.
...: 16,30; 18,30; 20,30; 22,30. Viet. 18. ★ ...Drammatico
C... ●●● Pubblico OOOO Ingresso L. 2500

To... v. Buozzi 6 Tel. 530.355
Sex erection, di Georges Fleury, con André Chanel, Thierry De Brem, Siegrid Sellier (Francia - Colori) — Inequivocabile titol... per le avventure erotiche di una bella, affascinante e poco casta fanciulla.
Orario: 14,30; 16; 17,45; 19,10; 20,50; 22,30. Viet. 18. ★ Erotico
PRIMA VISIONE non recensita Ingresso L. 2500

VITTORIA v. Roma 336 Tel. 561.789
I guerrieri della notte, di Walter Hill, con Michael Bach, James B... Deborah van Vankelbourg (Usa - Colori) — A New York capo di una piccola banda ... leggisti vuole ottenere il controllo completo della città.
Orario: 14,30; 16,30; 18,30; 20,30; 22,30. Viet. 18. ★ Drammatico
Critica ●●● Pubblico OOOOO Ingresso L. 3000

proseguimenti prime visioni

ACAPULCO v. Donizetti 6 Tel. 651.264
Zombi 2, di Lucio Fulci, con Ian Mc Culloch, Tisa Farrow, Olga Karlatos, Richard Johnson (Italia - Colori) — Ad opera di un diverso regista continuano le allucinanti imprese dei crudelissimi morti viventi.
Orario: 20,30; 22,30. Vietato 18. ★ Horror
Critica ●● Pubblico OOOOO Ingresso L. 1200

ALEXANDRA v. Sacchi ... Tel. 511.293
Vieni vieni voglio fare l'amore con te, di Andrew White, con Barbara ... Jack Frank, Anne von Lindberger (Svezia - Colori) — Focoso e ... richiamo erotico di ... appassionata svedese ai maschi disponibili.
Orario: 14,05; 15,45; 17,25; 19,05; ...5; 22,30. Vietato 18. ★ Erotico
PRIMA VISIONE ... Ingresso L. 1200

ELISEO piazza Sabotino Tel. 335.98.15
La liceale seduce i professori, di Mariano Laurenti, con Gloria Guida, Ninetto Davoli (Italia - Colori) — Bella ripetente cerca di guadagnarsi la promozione attraverso un flirt con l'affascinante professore di storia.
Orario: 20,30; 22,30. Non viet.
Critica ●... Pubblico OOOO Ingresso L. ...

FORTINO via Cigna 47 Tel. 486.560
... ..., A. Newmann, con ...ike ..., Jutta Dorn; ... e ... (Ga...ia - Colori) — In aula e no belle vichinghe le studiano tutte.
...: apertura ore ... Viet. 18.
PRIMA VISIONE ... Ingresso L. 1000

LA PERLA c. De Gasperi 26 Tel. 584.791
Profezia, ... John Frankenheimer, con Talia Shire, Robert Foxworth, Armand Assante, Richard Dysart (Usa - Colori) — ... l'inquinamento ... mostri paurosi e indistruttibili che diffondono terrore e follia.
Orario: 15,05; 16,45; 18,35; 20,30; 22,25. Viet. 14. ★ Horror
Critica ●... Pubblico OOOO Ingresso L. 1500

MAFFEI v. Pr. Tommaso 5 Tel. 683.354
Squadra supersexy sotto il ... del Sagittario, di Warner Hadmon, con Ola Soloff, Paul Hagan, ... Stromberg (Svezia - Colori) — Belle fanciulle con in comune il segno zodiacale rallegrano la folla maschile.
Orario: 14,30; 16; 17,40; 19,10; 20,50; 22,30. Viet. 18. ★ ...
PRIMA ... non ... Ingresso ...

MASSAUA p. Massaua 9 Tel. 795.803
Zombi 2, di L...o Fulci: con I... Mc Culloch, Tisa Farrow, Olga Kar...s, Richard Johnson (Italia - Colori) — Ad opera di un diverso regista continuano le allucinanti imprese dei crudelissimi morti viventi.
Orario: 20,30; 22,30. Viet. 18. ★ Horror
Critica ●● Pubblico OOOOO Ingresso L. 1500

MASSIMO v. Montebello 8 Tel. 876.061
L'Inferno sommerso, di Irwin Allen, ... Mi... Caine, Sally Field, Telly Savalas (Usa - Colori) — Due gruppi di uomini alla ricerca dei possibili gioielli e denari affondati con ... lussuoso transatlantico.
Orario: 14,40; 17,15; 19,45; 22,20. Non vietato. ★ Avventuroso
Critica ●● Pubblico OOO Ingresso L. 1500

PUNTODUE d'Essai v. Garibaldi 30 Tel. 545.245
Uno sparo nel buio, di Blake Edwards con Peter Sellers, Elke Sommer (Usa - Colori) — Dal regista e dall'interprete della famosa "Pantera Rosa", le esilaranti imprese ... uno sprovveduto pasticcione.
Orario: 15; 17; 18,50; 20,40; 22,30. Non viet. ★ Commedia
RIEDIZIONE (1964) Ingresso L. 1200

SEXY MOVIE ONE c. Belgio 53 Tel. 874.171
La collegiale svedese, di Bert Toru, ... Maria Lynn, Jack ... (Usa - Colori) — Giovane, bella, svedese (quindi disinibita), chiusa in un noioso collegio, cerca di d...si piacevolmente nei momenti liberi.
Orario: 16; 18,55; 18,50; 20,40; 22,30. Viet. 18. ★ Commedia ...
PRIMA VISIONE non recensita Ingresso L. 1500

STATUTO v. Cibrario 16 Tel. 487.051
... ... Dorothy Flower, Mary Govert, Margaret Harrison, Karina Mulligan (Gran Bretagna - Colori) — ... avvenenti fanciulle con pochissimi capi d'abbigliamento.
Orario: Apertura ore 15. Vietato 18. ★ Erotico
PRIMA VISIONE non recensita ... L. 1200

seconde e altre visioni

...ACAPULCO (via Donizetti 6, p. Nizza, tel. 651.264)
Vedi proseguimenti 1ª visione

...POLLO (largo Giachino 91, tel. 215.885)
Niente vergini in collegio, N. Kinski. Viet. 14. Or. 20,30; 22,30. ★ Commedia ...

CONTINENTAL (v. Nizza 348, tel. 667.068)
La porno ninfomane, M. Dharmay; A. Liberi. Viet. 18 ★ Commedia erotica

ERSA RAGAZZI (corso Moncalieri 241, tel. 690.467)
Proiezioni ogni giovedì ... e ... pomeriggio

FARO (via Po 30, tel. 832.214)
Arriva un cavaliere libero e selvaggio, J. Caan, J. Fonda. Non viet. ★ Avventuroso

FIAMMA (corso Trapani 57, tel. 372.057)
Quattro mosche di ... grigio, ... Brando, Mimsy Farmer, Bud Spencer, Alberto Lionello, un film di Dario Argento. Viet. 14. ★ Giallo

GIANDUJA MARIONETTE LUPI
Oggi ore 15 e 16,30 **Hurga l'ippopotamo.** ★ Disegno animato

HOLLYWOOD (corso R. Margherita 106, tel. 857.904)
Il commissario di ferro, Maurizio Merli. Viet. 14. ★ Poliziesco

KELLER STUDIO (v.le Madonna Campagna 1, tel. 215.613)
... Domani ore 19 proiezione straordinaria ... Livingston. ★ Documentario
Ore 20,45 **La steppa**, di A. Latluada. ★ Drammatico

ZETA RAGAZZI (via Cibrario 88, tel. 772.907)
Ogni ... ore 15 e 17 proiezioni per ...zi. Baby ... sala. Per le proiezioni di oggi vedi ... Francia.

ZONA CENTRO

ALCIONE (corso Reg. Margherita 134, tel. ...000)
Sullo schermo: **L'inferno erotico di Pittsbourg.** ★ Erotico
Sulla scena: **Strip tease show** con Irene, Lisa tutta panna. V. 18. Ore 16-21

...ET VOLTAIRE (v. Cavour 7, tel. 516.046)
«La bolla del Cinema»: proiezioni dalle 18 ... 24 ...tinuate. Erotismo nel cinema: **No moral** e **La clinique de sexe**. Due novità assolute. Ingresso soci. ★ Erotico

PO (v. Po 21, tel. 510.498)
Le avventure erotiche di Pinocchio, A. Roman. Viet. 18. ★ Commedia erotica

REGINA (c. R. Margherita 123; tel. 630.885)
... Colori. Vietato 18. ★ Commedia erotica

VITT. VENETO (p. Vitt. Veneto 5, tel. 871.642)
DOPPIA LUCE ROSSA: Pornoerotismo. V. 18. ★ Commedia erotica

CROCETTA - S. RITA - MIRAFIORI

ADRIANO ... Sacchi 65, tel. 587.715)
I ... ... **Emanuelle** ... 18. ★ Commedia erotica

GIARDINO-CINEOCCHIO (v. Montalcone 62, tel. 326.873)
L'impero dei sensi, di Nagisa Oshima, con E. Matsuda, T. Fuji. Viet. 18. Ore 20,30; 22,30. ★ Drammatico-erotico

VINZAGLIO (corso D. Abruzzi 102, ... .125)
Per la serie grandi gial... colpisce ancora, Horst Frank, Samantha Eggar, Nadia Tiller, Alex Cord. Viet. 14. Ore 20,20; 22,30. ★ Giallo

ZONA ... PAOLO

AMERICA (via Fréjus 27, ... 446.764)
... tranquillo weekend di paura, B. R... Viet. 18. ★ Drammatico

... (v. C... 80, tel. 372.637)
Paolo Il ... Giancarlo Giannini. Viet. 14: ...

ZONA FRANCIA

BERNINI (c. Tassoni 3, tel. 773.843)
Il margine, di W. Borowczyk. Viet. 18. ★ Drammatico

NUOVO ...ON (v. Venalzio 8, tel. 772.382)
Il pensiero e la ..., M. Reynolds, S. Field, J. Gleason, techn. Non viet. Ap. 19,45. ★ Avventuroso

ZETA d'Essai (v. Cibrario 88, tel. 772.907)
... ... A. Latluada, ... R. Pozzetto, ... Di Lazzaro. Viet. 18. Ore ... - 22,30. Ultimo giorno. ★ Commedia drammatica

ZONA S. DONATO

ROMA - ... (v. S. Donato 40 bis, tel. 487.765)
Musica: ... ★ Musical

... - LUCENTO

JOLLY (v. Veronese 130, tel. 290.161)
Oggi chiuso

ZONA MILANO - ...OLO PARCO

MAJOR (largo G. Cesare 105, tel. 287.974)
Quando la moglie non basta. ... ★ Commedia erotica

ARCI-ZENIT (v. Corelli 1, tel. 267.697)
L'ultimo spettacolo, ... P. Bogdanovich. ...

... BORGO PO

... d'Essai (corso Casale 106, tel. 832.086)
Alice's Restaurant, di A. Penn, con A. ...e. Ore 20,15; 22,30. ★ Musical drammatico

... NIZZA - LINGOTTO

CABIRIA d'Essai (p. Bengasi, tel. 6060.553)
I cannibali, un film di Liliana Cavani. Ore 20,30 - 22,30. ★ Drammatico

SPEZIA (v. Nizza 170, tel. 683.617)
Cinderella nell'impero del sesso. Viet. 18. ★ ... erotico

TEATRI

... sulla ...: **Strip tease show** ... Irene, Lisa ... panna; ... schermo **L'inferno erotico** ... ...sbourg. Viet. 18. Ore 16 e 21.

ALFIERI: stasera ore ... Festival dell'Operetta: **Il paese del sorriso**. Pren. cassa teatro. Inf. 535.440. Ultimi 6 ...

ARALDO (V. Chiomonte 3 - tel. 331.764) da venerdì 12 il Teatro dell'Angolo presenta a sera alterne **La storia del re superbo** e **Il re superbo** da ... testo anonimo medioevale.

CARIGNANO: stasera riposo. Da domani ore 21 ...ulio Bosetti - Ugo Pagliai in «Tartufo» ... Molière con ... Bonfigli, Gineli... Bertacchi e la partecipazione di ... Borboni. Tel. ... - 556.248, ... (837.500).
... Scuola ... teatro piemontese con Farassino, Scaglione ... Brero. Iscrizioni c. Moncalieri 241, tel. ...0.467.

GIANDUJA ... **LUPI**: oggi ore 15 e 16,30 «Hugo l'ippopotamo», cartoni animati a colori di B. Feingenbaum.

GOBETTI: stasera ore 21 ... Campanini - Franco Barbera in «Pulcinella Gioanin americano 'd Mongardin», 3 atti comicissimi di Dino Belmondo. Pren. via Roma 49, tel. 544.562 - 65...

ITALIA: da venerdì 19 ... 21,15 Gipo Farassino ... ... «Torin bel chieur». Prenot. ... Nizza 138, tel. 696.4021.

MACARIO: ...ora ... 21,15 Oplà ... insieme. ...otazioni tel. ...

NUOVO - SALA VALENTINO: questa sera riposo. Da domani ore 21,15 «Il Teatro delle Dieci» in «Trappola per topi» di Agatha Christie; 3° anno di repliche. Pren. c. M. d'A... 17, tel. 655.552.

NUOVO - SALA OFF: questa sera ore 21,15 il «Teatro del Salto» in «Gran bontà della vita», il Teatro ...ila Rivoluzione nera. Pren. c. M. d'Azeglio 17, Tel. 655.552.

TEATRO NUOVO: stasera ore 21,30 «Jean Harlow è Billy ... ... M... Kustermann e Giancarlo Nanni. Telef. 544.562, 556.248, 655.552. Sconto abbonati T.S.T.

TEATRO REGIO: ore 20,30 Turno D «**La Bohème**» di G. Puccini.

TEATRO STABILE: Vendita abbonamenti Stagione '79-'80, via Roma 49.

... - **AUTUNNO MUSICALE** - ... (... Matteotti 39): ... 21 Art Studio-Jazz. Ingresso L. ...

Il cinema ... caro, e ... sono ... per ... le borse.

CINEMA CINTURA

BEINASCO
Italia: SS il treno del piacere, C. Aurel, techn. Viet. 18.
CARMAGNOLA
Margherita: A[redacted] amo.
CHIUSA S. [redacted]
Gloria: Melodrammore.
CIRIE'
[redacted] Ami il mondo delle donne. Viet. 18.
Italia: Prostitution, Ulla. Viet. 18.
[redacted]: Spogliamoci così senza pudor. Doralli. Viet. 14.
CHIVASSO
[redacted] Una [redacted] sul prato.
[redacted] La pornoninfomane.
Politeama: Uno sceriffo extraterrestre.
C[redacted]
Perone: Hard [redacted] 18.
[redacted]
[redacted]: [redacted] bye Emanuelle, Sylvia Kristel, Umberto Orsini. Viet. [redacted]

PINEROLO
Hollywood: L'amante di mia madre. Viet. 18.
Italia: Guerrieri della [redacted].
Nuovo: La felicità nel peccato.
Primavera: Vittorie perdute.
Ritz: Good bye Bruce Lee.
RIVAROLO
Cristallo: Porci [redacted] la [redacted]. Viet. [redacted]

GRUGLIASCO - AUTUNNO MUSICALE
MUNICIPIO - (P.zza Matteotti 39)
ore 21
ART STUDIO-JAZZ
ingresso L. 1000

PIOSSASCO
S. Giorgio: La gang dell'arancia meccanica. Viet. 18.
[redacted]
Garibaldi: Rivelazioni [redacted] una governante. Viet. [redacted].
SUSA
Cenisio: L'esorcista.
VALPERGA
[redacted] La pornoninfomane.
[redacted]
[redacted] Se incontri [redacted] prega per la tua morte.

danze castellino
SERATA DELLA DONNA
elegante liscio con
I FALCHI

CINEMA PIEMONTE LIGURIA

ALESSANDRIA

Alessandrino: chiuso (sfilata di moda).
Ambra: Donna Flor [redacted] i suoi due mariti.
Comunale: chiuso.
Corso: Paura.
[redacted]: Sex erection.
Galleria: Emily sulle Emily.
[redacted] Rocky 2.
[redacted]COQU[redacted]
Ariston: riposo.
Cristallo: Donne in amore.
Garibaldi: Controrapina.
Italia: riposo.
[redacted]
Moderno: Distretto 13 [redacted] brigate della morte.
Nuovo: riposo.
[redacted] L'infermiera specializzata in...
[redacted] Le porno mogli.
[redacted] BORMIDA
Rivoli: riposo.
CASTELCERIOLO
[redacted] riposo.
FELIZZANO
Comunale: [redacted].
GAVI [redacted]
Il Forte: [redacted] Sud.
NOVI [redacted]
[redacted] erotiche [redacted] una governante.
Iris: [redacted] una sera a cena.
[redacted] Uno sceriffo extraterrestre.
[redacted] a mano ar[redacted]
[redacted]
Lux: Il cacciatore.
[redacted] Guerre [redacted]ali.
[redacted] salario [redacted] paura.
SAN SALVATORE [redacted]
Comunale: riposo.
SERRAVALLE SCRIVIA
[redacted] Un'anguilla da 300 milioni.
[redacted] Magic.
[redacted]
Moderno: [redacted] Cri: Zorro.
Sociale: Uno sceriffo extraterrestre.
Verdi: Blue nude.
VALENZA PO
Nuovo Italia: Stupro selvaggio.
Teatro: La contessa, la contessina e la cameriera.
Politeama: riposo.
[redacted]
[redacted] Autopsia di [redacted] mostro.
[redacted] Il [redacted] Vergine.
[redacted] Quella [redacted] ragazza in fondo [redacted] viale.
Sociale: [redacted].

[redacted]

Lux: La ragazza del [redacted].
[redacted] Porno holiday.
Salone: riposo.
Splendor: Porno delirio.
Teatro: Violette Noziere.
Vittoria: Hair.
CANELLI
Balbo: riposo.
Regno d'Oro: Stridulum.
MONCALVO
Nuovo: riposo.
NIZZA
[redacted] riposo.
Lux: riposo.
Sociale: Cinque dita di [redacted].
[redacted] Torino centrale [redacted] vizio.
[redacted]
Lux: Sexy simphony.
[redacted] riposo.
Cristallo: riposo.

NOVARA

[redacted]: Indiscrezioni erotiche [redacted] un letto malizioso.
[redacted] La luna.
[redacted] Bocca da fuoco.
[redacted] Camp 7 Lager [redacted]nie.
Faraggiana: [redacted] Moonraker.
Vittoria: Controrapina.
Il Cuore: G.A.N.G.
[redacted]
Roma: Il drago non perdona.
Moderno: Superball.
Lux: Cugine mie.
BORGOMANERO
Moderno: [redacted].
Nuovo: Il pianeta delle scimmie.
[redacted]
Odeon: L'eretico.
[redacted] La [redacted] violentò [redacted]
DOMODOSSOLA
Catena: Il porno college.
Corso: Verso il Sud.
GALLIATE
Smeraldo: Il merlo maschio.
GRAVELLONA TOCE
Liberazione: Tranquillo Week-end.
OLEGGIO
Comunale: Ciao Ni.
OMEGNA
Sociale: La signora omicidi.
TRECATE
Comunale: Quintett.

[redacted]
Vip: L'amica di mia madre.
Sociale (teatro): Assassinio sul treno.
[redacted] (Pallanza): [redacted] bianco, il giallo, il nero.

[redacted]

[redacted] Popolo: Gli [redacted] del drago.

VERCELLI

Astra: Comportamento sessuale delle studentesse.
Civico: ore 21,15: Operetta «Il paese dei campanelli».
[redacted] Italia: Prova [redacted] (Rassegna cinematografica).
[redacted] La sparatoria.
[redacted] riposo.
[redacted] Femminilità.
BORGO D'ALE
Vittoria: [redacted]
[redacted]
Moderno: riposo.
GATTINARA
[redacted] Porno exhibition.
Lux: chiuso per ferie.
[redacted] FERRARIS
[redacted] riposo.
[redacted]
Comunale: riposo.
[redacted] GERMANO
Italia: riposo.
SANTHIA'
Ideal: riposo.
Splendor: riposo.
TRINO
Astor: riposo.
Moderno: riposo.
TRONZANO
Lux: riposo.

[redacted]

Corso: Attimo per attimo.
Fiamma: 007 James [redacted] Moon[redacted].
[redacted] Le evase, storie di [redacted] e violenza.
[redacted] Tu [redacted] l'unica [redacted] per me.
ALBA
[redacted]: riposo.
Eden: Gioco sleale.
BENE VAGIENNA
Allodi: riposo.
BORGO [redacted] DALMAZZO
[redacted] L'ultima isola [redacted] piacere.
Don [redacted] riposo.
[redacted]
[redacted] riposo.
[redacted]
[redacted] odissea erotica.
Politeama: [redacted] core.
[redacted]
BUSCA
Nuovo: riposo.
[redacted]
Splendor: riposo.
CENTALLO
[redacted] riposo.
CEVA
Doria: riposo.
COSTIGLIOLE SALUZZO
Nuovo Moderno: riposo.
DRONERO
[redacted] Fury.
FOSSANO
[redacted] riposo.
[redacted] di [redacted] signora per bene.
MONDOVI'
[redacted] Storie [redacted] di un [redacted].
[redacted] riposo.
[redacted]
[redacted] riposo.
ORMEA
Ariston: riposo.
PIASCO
La Rosa: [redacted]
RACCONIGI
[redacted] Doppio delitto.
[redacted]
[illegible]: Una magnum per Tony Sai[redacted]
SALUZZO
Civico: Prova d'acciaio.
Italia: Assassinio sul treno.
Splendor: [redacted] York violenta.
SAVIGLIANO
Aurora: riposo.
Nazionale: Fatelo con me.
Ritz: L'infermiera.
VERZUOLO
Corso: riposo.
VILLAFALLETTO
Moderno: La bolognese.

BIELLA

Apollo: [redacted]
Impero: I giorni del cielo.
[redacted] Documentario di Walt Disney.
[redacted]
Teatro Sociale: Happy days.
CREVACUORE
Aurora: Io ho paura.
PRAY
Excelsior: I tre giorni del Condor.
[redacted]
Corso: Una calibro 20 per lo spe[redacted].
VARALLO
[redacted]

[redacted]

Ambassador: Profezia.
Ariston: Erotic sex orgasm.
Astor: Io, grande cacciatore.
Augustus: Attimo per attimo.
Gioiello: Midnight blue.
Grattacielo: Bocca da fuoco.
Ideal: Il cacciatore.
Lido: Un dramma borghese.
Lux: [redacted] Jekyll e gentile [redacted]gnora.
Nuovo Palazzo: Uno sceriffo extraterrestre.
[redacted] Uno [redacted] commis[redacted].
Orfeo: La luna.
Plaza: Hair.
Ritz: L'amour viole.
Rivoli: Chiaro di donna.
Smeraldo: Pornomarket.
Universale: Rocky II.
Verdi: Moonraker: operazione spazio.
RAPALLO
Grillone: Settimo potere.
Italia: Corleone.
Augustus: riposo.
SANTA MARGHERITA
Centrale: L'insegnante balla con tutta la classe.
Lux: riposo.
RECCO
Anna: Collo d'acciaio.

SAVONA

Diana: Sceriffo extraterrestre, poco extra e molto terrestre.
Eldorado: Ma che sei tutta matta?
Ara: Toro [redacted] vergine incontri ravvi[redacted].
[redacted] Moonraker: operazione spazio.
Olimpia: Il dr. Jekyll e gentile si[redacted].
Jolly: Fantasie erotiche.
Filmstudio: I ragazzi del [redacted].
ALASSIO
Colombo: Nuovo programma.
[redacted]
[redacted] Settimo potere.
Ambra: L'arancia meccanica.
[redacted] Squadra speciale.
ALBISSOLA [redacted]
[redacted] Supersexymovie.
[redacted]
[redacted]lo ultimo tango.
Cristallo: Amore senza limiti.
[redacted]
[redacted] Lee il dominatore.
[redacted]
Paris: Capitan Rogger.
Loanese: No alla violenza.
[redacted]
Italia: Io donna, tu donna.
PIETRA LIGURE
Comunale: Topo di uccidere.
[redacted]
Mignon: Il signor Robinson.
[redacted]
[redacted] Fantozzi.
VARAZZE
[redacted] Nuovo programma.

[redacted]

Ambra: Bruce Lee il dominatore.
Cavour: L'infermiera di notte.
[redacted]: Comma 22.
[redacted] riposo.
[redacted]: riposo.
Rossini: Truck Driver.
DIANO MARINA
Dianese: Supersexy movies.
ARMA DI TAGGIA
Capitol: La poliziotta.
Cent: La contessa, la contessina, la cameriera.
RIVA LIGURE
Corallo: L'inferno sommerso.
SANREMO
Ariston Teatro: Agente 007 Moonraker.
Ritz: Il cacciatore.
Astra: Il corpo della ragazza.
Mignon: Le pornoamiche.
Centrale: Zombi n. 2.
Orfeo: Assassinio sul Nilo.
Lux: Calde labbra.
Sanremese: La luna.
Supercinema: Il dott. Jekyll e gentile signora.
VENTIMIGLIA
Europa: riposo.
[redacted] Un dollaro d'onore.

[redacted] L'opera della Mnouchkine [redacted] poliziesco

Molière fa ancora spettacolo

MOLIERE di Ariane [redacted] Philippe Caubère e gli [redacted] del [redacted] du Soleil. Francese, storico, [redacted] (Cinema Gioiello).

Ariane Mnouchkine ha dato [redacted] teatro e al cinema un gioiello: il [redacted]. La televisione di Stato le affida con Molière un'opera al tempo stesso personale e divulgativa, che viene presentata [redacted] successo [redacted] Cannes nel '78 [redacted] che in Italia subito tagliano ingenerosamente di un'ora su quattro. Curioso il modo di ragionare dei distributori: gl'italiani hanno pazienza per 180' e al di là sopravviene la noia; che il film sia bello o brutto oppure, meglio ancora, noioso o no in sé, non importa.

Molière è la storia [redacted] grande uomo [redacted] teatro [redacted] del secolo che l'ha visto lottare e primeggiare. Necessariamente il racconto assume la cadenza delle serate televisi[redacted] che in un secondo tempo dovrà occupare: [redacted] ci sono follie stilistiche, [redacted] ci [redacted] divagazioni recitative. Però all'interno [redacted] queste convenzioni il discorso [redacted] fluido, ricco [redacted] notazioni interessanti, pronto a suggerire qualcosa [redacted] nuovo. Impossi[redacted] soffermarsi sui particolari se non per ricordare [redacted] momenti [redacted] come il carro infuocato [redacted] la notte e il teatrino di stam[redacted] felliniano che, percosso [redacted] venti, s'arresterà miracolosamente sull'orlo [redacted] burrone.

In genere, presi [redacted] fotografia di Zitterman [redacted] pittori [redacted] Rembrandt, [redacted] Nain, Vermeer e dal manieri[redacted] della [redacted] colonna sonora, non abbiamo tempo di distogliere l'attenzione dal disegno generale eccellentemente retto dalla regia della Mnouchkine e dalla sua compagnia. Certi meccanismi tra vita e arte risulteran[redacted] prevedibili, tuttavia [redacted] viene mai [redacted] la sensazione dello spettacolo fastoso e intelligente.

p. per.

MILANO... [redacted] O MORIRE di [redacted] Martucci, [redacted] Porel, George Hilton, [redacted] Rizzoli — [redacted] a colori, [redacted] 1977 (Cinema Capitol).

Il «poliziesco all'italiana», anzi per [redacted] più [redacted]tti «alla milanese», [redacted] il risotto, aggiunge all'assortimento di pellicole del genere, in voga qualche [redacted] fa, quest'ultima che proprio recente non è, [redacted] si può anche dedurre [redacted] ritratto di Giovanni Leone appeso alla parete nel posto di polizia governato dal superefficiente commissario Morani, che nel fisico aitante [redacted] nella spregiudicata attività [redacted] somigliante ai poliziotti abitualmente impersonati da Maurizio Merli.

Stavolta l'attore è George Hilton, [redacted] di tanto più espressivo del bel Maurizio. In commissariato gli capita tra i piedi un pregiudicato pentito, al quale per buona condotta è stata ridotta [redacted] pena e messo in libertà. Il giovane, Pino, trova occupazione [redacted] Milano; è più che mai deciso [redacted] redimersi e sarebbe sulla strada giusta se [redacted] gli capitasse [redacted] incontrare in [redacted] casa d'appuntamenti [redacted] bella bionda che poi gli verrà presentata co[redacted] cugina dallo zio, padre della ragazza. Pino [redacted] l'aveva mai né vista né conosciuta prima, ma dopo [redacted] sorpresa il suo naturale impulso è quello [redacted] toglierla dal giro delle «squillo». Riuscirà nel suo intento dopo drammatiche peripezie nelle quali ha la dovuta parte il commissario Morani che, nella circostanza, mette le mani sul *boss* d'una banda [redacted] furfanti, intrigati nel settore della prostituzione

Basato, [redacted] vede, sulle obbligate situazioni del genere, [redacted] si [redacted] all'imprevisto [redacted] segue la *routine*. Però [redacted] confezionato discretamente, [redacted] in modo da [redacted] deludere la [redacted] clientela [redacted]

a. vald.

Supersexy batte Molière

Una notizia che si commenta da sola: tra gli incassi dei cinema di prima visione registrati ieri [redacted] Torino, un film [redacted] recensito, *Squadra antise[redacted]* (Maffei), ha registrato [redacted] milioni [redacted] centomila. [redacted] (Gioiello) ha incassato [redacted] mila [redacted] l'opera prima di [redacted] Ferreri, *El Pisito*, [redacted] mila.

ALFIERI
Stasera e domani ore 21
«IL PAESE DEL SORRISO»
ULTIMA SETTIMANA

TEATRO MACARIO
Tutte le sere ore 21,15
OPLA'
Spettacolo musicale - Grande successo
Prenotazioni tel. 556.922

GIANDUJA [redacted] LUPI
oggi, domani e [redacted] 15 e 16,30
«HUGO [redacted]»
[redacted] a col. di B. Feigenbaun
giovedì, [redacted] e domenica
IL GATTO [redacted] GLI [redacted]
[redacted] via S. Teresa 5 - Tel. 530.238

Trocadero
Via A. Doria, 9 - Tel. 553.771
Martedì sport
ospite Soc. di [redacted]
C.S. BORGO [redacted]
Podistica «CERUTTI»
Selezione LADY SPORT
Presentano ANGELA e PINO
compl. [redacted] SOUND

THE BEST
GARANZIA DI QUALITA'
HARD - CORE
OGGI all'ORFEO
PRIMA EUROPEA
DOPO "DEEP THROAT"
[redacted] film che sta sconvolgendo l'America

RITROVI

BELLE ARTI: ore 21 Les Premières.
CASTELLINO: ore 21 I Falchi.
CLUB 84: ore 21 orch. Bevione.
[redacted] ore 21 D[redacted]
[redacted] ore 15,30 I Marmittoni.
[redacted] ore 21 Holiday Sound.

CLUB GRAN BAITA al Valentino.
RIDIE - PIANO BAR (v. Verdi, [redacted] 537.340): [redacted] Palumbo; ore 23,30 folk con [redacted] Lattanzio.
QUEMADO - PIANO [redacted] (Unione [redacted] 409, t. 815.231): Renzo Gallino
SHAKER-PIANO [redacted] (C. [redacted] 3, [redacted] 532.492): [redacted]

LE PARADIS DISC. CLUB: Serata sexy sexy (S. Massimo 14).
TRIANGOLO DISCOTECA AMERICANA (via Fabrizi 71).
VILLA GAY DISCOTECA: ore 21.

GALLERIE E MUSEI

[redacted] (Nizza 121): Sergio Unia.
[redacted]ADELLA (Bertola 31): Rincicotti.
EMMEDUE: Alvaro Mairani.
GALLERIA ADRIANO VILLATA (Cerrina Mont., Al, tel. 0142 [redacted]): Personale di Riccardo Licata sino al 27 ott.
IDEOGRAMMA (De Gasperi 35): Galliani.
I SEGNI (v. S. Teresa 20/C, tel. 518.947): Le culture precolombiane: Perù e Colombia.
LA FORNACE - [redacted] Cino [redacted]
[redacted] (c. Cairoli [redacted] tel. 877.344): [redacted] pittori [redacted] Galleria Pirra.
PO[redacted] Galleria [redacted] (p. Vittorio Veneto 22/B, tel. 885.476): P. Antonuccio.
GU[redacted]O (p. S. Carlo 177): B. Coppo.
S. [redacted] Victor Jung Bertinat.
TE[redacted]: Nino Luca ore 16-20.

ASSOCIAZIONE PIEMONTESE GALLERIE ARTE [redacted]

[redacted] Le [redacted] di Renzo [redacted].
[redacted]VOUR - [redacted] Luigi Coticoni, Franco Gonella, [redacted]sanna [redacted].
DAVICO: personale G[redacted].
LA BUSSOLA (v. Po 9): Personale di Ercole Pignatelli.
LA GIOSTRA - [redacted] Piero Morando.
[redacted] Morando.

[redacted] (Palazzo Chiablese): oggi [redacted].
MUSEO MARIONETTA [redacted] - [redacted] Gianduja (v. S. Teresa 5, tel. 530.238).

in edicola

L'ENCICLOPEDIA DEI ragazzi

Questa nuova opera dell'Istituto Geografico De Agostini è un'enciclopedia scritta e illustrata proprio per i ragazzi: un'opera originale, non una «riduzione» di un'enciclopedia per adulti.

L'ENCICLOPEDIA DEI RAGAZZI non solo informa ma soprattutto spiega, in modo nuovo ed efficace, con una perfetta fusione fra testo ed illustrazioni, i temi che in tutti i campi costituiscono la base della cultura del nostro tempo.
Articolata in mille monografie ordinate alfabeticamente e arricchita da un ampio indice analitico, L'ENCICLOPEDIA DEI RAGAZZI oltre che una piacevole lettura è un valido strumento per lo studio e le ricerche.

120 fascicoli di 24 pagine (compresa la copertina) in edicola ogni settimana a 800 lire; 10 volumi; 2400 pagine complessive; 4500 illustrazioni tutte a colori; in terza e quarta pagina di copertina dei fascicoli: «I Grandi Personaggi» illustrati e fumetti.

con il primo fascicolo
IN REGALO
il secondo
e la copertina
del primo volume

ISTITUTO GEOGRAFICO DE AGOSTINI NOVARA

La Fiera Commerciale costituisce una immensa vetrina di prodotti

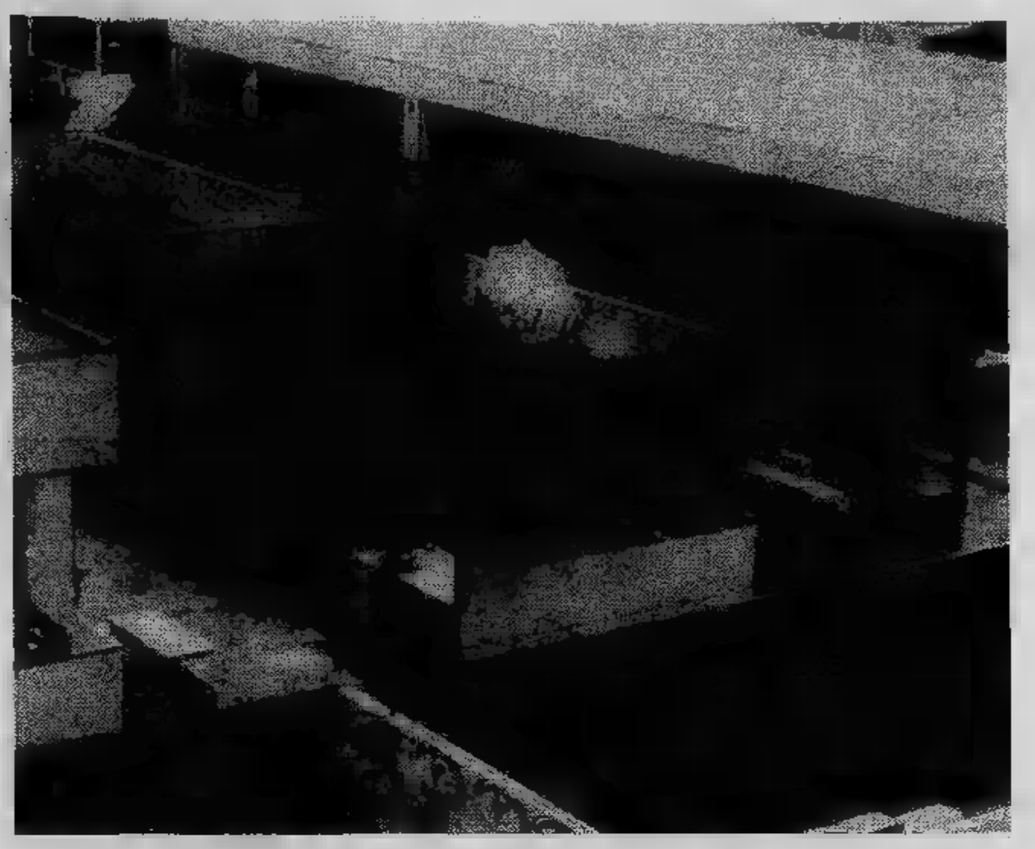

Che la si chiami settimana commerciale o Fiera di primavera o di autunno oppure ancora Mostra od Esposizione commerciale la stazione nota in Torino simpaticamente seguita. Il nome non ha avuto influenza sul carattere di festa popolare, è di spontaneità anche e seconda dizioni, sfumature diversamente impegnative.

Dal punto di vista merceologico è esposta gamma vasta di prodotti che vanno dall'arredamento in genere con prevalente rappresentanza di mobili, allo sport, all'abbigliamento, al campeggio, quanto serper il tempo libero, ai libri con particolare riferimento enciclopedie sempre più entrano in ogni e divengono fonti sapere frequentemente consultate non più ragazzi che scuola ma, con il diffonderai cultura, da persone di tutte età.

Palazzo del Lavoro si trasforma così una imvetrina di sedicimila quadrati si trova veramente di tutto. E' pressoché impossibile que richiederebbe troppo spazio elenco anche delle che sono poste in mostra. Si possono spendere poche centinaia di lire per una piccola tavoletta cioccolato oppure dieci per una di quelle motociclette che sembrano carri armati o ce e che volano tanto veloci. Comunque durante la visita non manca mai il momento cui anche il più smaliziato non avverte il desiderio di spendere poche o molte lire. Esaminiamo per esemplificazione alcuni differenti settori.

attrezzature per bagno sono vastamente rappresentate. Acquistano sempre più valore e non soltanto di apparecchi igienici si presentano esemplari variati e sovente eleganti sia per la forma sia per le tinte. Vi poi il settore dell'illuminazione che non risponde soltanto funzione di dare luce mediante lampadina, ma ha funzione di decorazione abbellimento con una complessvastità modelli metallo, in legno quasi tutti forniti di luminosi vetri.

apprezzato tutto quanto è dedicato ni. Qui si fermano giovani coppie di sposi in attesa un lieto evento per accogliere il veniente figlio con tutti i conforti oppure per allietasi presentano esemplari il bimbo già nato ed in crescita con giochi o prodotti alimentari a lui destinati.

Quello giocattoli è un campo particolarmente curato da diversi espositori che presentano serie di giochi in legno, adatti a stimola creatività piccoli facilitandoli nel compito che non è soltanto divertimento, ma per imparare.

telescopiche suscitano l'interesse perché un oggetto del genere sempre assai utile in ogni Occupano poco posto e possono anche metri di altezza, insomma pienamente per una normali proporzioni. Sono ugualmente utili nei negozi per evitare alle commesse pericolosi giochi equilibrio arrivare piani alti delle scansie.

Le macchinette da sul tipo degli espressi che bevono nei bar hanno pre appassionati osservatori (talvolta non disinteressati se il commerciante in di generosità e per propaganda degli assaggi). Ci sono macchinette caffè abbinate sveglie che quando suonano al mattino avviare lavoro alla offrono il conforto di una tazzina di caffè bollente facilitare il risveglio renderlo più piacevole.

Chi lavora in od in un laboratorio talvolta ama poco di musica nel sottofondo. Ecco allora una serie di radioline o radiolone tutte misure od apparecchi perfettissimi di Hi Fi che vanno dalle poche migliaia di lire a centinaia migliaia e che talvolsuperano milione.

Le macchine per maglieessere programmate modo da seguire l'estro chi lavora oppure di procedere automaticamente. macchine che rispondono nomi di ditte fain tutto il mondo, dato che in questo settore viva l'esportazione del prodotto italiano.

L'elenco potrebbe continuare ricordando registratori a cassetta od apparecchi che insegnano lingua mentre dorme che inducono il dormiente una autosuggestione per cui riposo più confortevole convincimento che tutto va bene, che si felici. In questo le preoccupazioni della giornata vengono dimenticate annullate.

non mancano antifurti i mobili da per riporre al riparo oggetti come scope ed attrezzi per le pulizie, che in casa sempre trovano adatta collocazione od servono, almeno nei dell'inverno, supplemento del frigorifero specie per frutta o verdura. Le da vedere sono tante; insomma è una occasione da non perdere.

al. vi.

livio baldeschi

in Fiera

MONCALIERI

2

TEL. 63 59 12 - 68 89 78

SETTIMO T ITALIA 78

Visitateci alla Fiera d'Autunno Stand 708 Padiglione H

D'ADAMI

TUTTO

NOVITA'

con

incorporato

fili esterni

INSTALLA

Serrande, porte corazzate, casseforti, blindature. An elettronici, motoriduttori per av volgibili

D'ADAMI

C.so Ferrucci, 78 -

Tel.

Visitateci N.

TUTTOMOBILI

COLPO DI GRAZIA

SVENDO E CHIUDO

Disponibili 20 camere a L.

Alcuni esempi		Valore	Vendita
Salotto barocco 5 pezzi	L.	1.650.000	
Ingressi in stile e moderni da	L.	240.000	
Settimanali Spagnoli	L.	160.000	
Salotti Spagnoli	L.	500.000	
Poltrona letto Peltax	L.	190.000	115.000
Armadioni 3 porte in noce Tanganica	L.	320.000	270.000
Camera letto Rinascimento in noce massiccio	L.	3.400.000	1.550.000

Camerette complete L.
disponibili 6 composizioni

Alcuni esempi		Valore	Vendita
Soggiorni Rinascimento in noce massiccio	L.	3.600.000	
letto	L.	100.000	
Soggiorni moderni tavolo, 6 sedie	L.	340.000	
a molle favolosi	L.	60.000	
Savonarola 2 leoni	L.	45.000	
Attaccapanni	L.	48.000	
Camera da letto favolosa stagionale a 6 porte	L.	1.600.000	
	L.	90.000	
letto	L.	160.000	
Divano letto matrimoniale	L.	220.000	
Salotto Peltax con letto singolo	L.	390.000	
Salotto in pelle garantita	L.	1.500.000	
Soggiorno moderno 4 tavolo allung. più 6 sedie	L.	830.000	
Tappeti 1,70 x 2,40 in offerta	L.	180.000	
Armadione stagionale veneziano	L.	540.000	
Camera - matrimoniale stagionale completa in noce e palissandro	L.	1.210.000	
lana	L.		
Specchi a unghia	L.	38.000	

La più grande esposizione ai prezzi più bassi
3000 articoli su 6500 mq

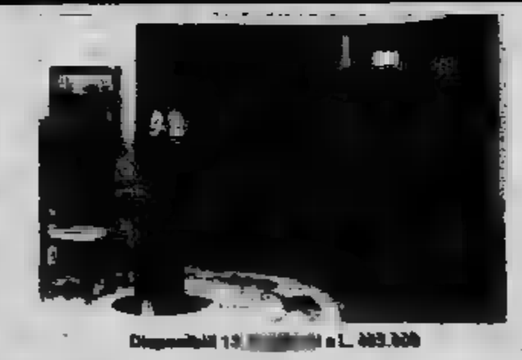

Disponibili 13 a L.

Alcuni esempi		Valore	Vendita
Soggiorni classici componibili intarsiati	L.		
Sedia impagliata in noce	L.	21.000	
Stel legno massiccio	L.	140.000	80.000
Materassi a molle per divani e mobili letto	L.		

Nuova esposizione camerette per ragazzi
Oltre 500 soluzioni delle migliori marche

Armadio, scrittoio, a, lettino, sedia L.

100 camere da letto a prezzi speciali

le misure degli ambienti
Vendita sino a 24 mesi

Poltrone letto L.
Divani letto da L.

FILIALE 1: via Pesso Buole n° 59 - FILIALE 2: via Madama Cristina n° 22

Via Galvani 22 angolo Via Pinelli

In visita alla Mostra Commerciale

Desideri, impressioni, commenti di due giovani prossimi sposi

«Non avrei mai immaginato che così stancante mettere su casa e così difficile far collimare le spese con i preventivi», sospira Marta. Giorgio, il suo fidanzato, annuisce; ne sa qualcosa anche lui. Poco più che ventenni, lei impiegata e lui disegnatore, si sposeranno tra due mesi. Trovato l'appartamento, che sembrava il problema più grosso, si sono accorti subito dopo che le preoccupazioni non erano finite.

«Quante cose ci vogliono in una casa, non si finisce mai», dice Marta, ripensando alle ore libere dal lavoro trascorse su e giù per negozi alla ricerca del mobile giusto, del prezzo giusto, di una qualche occasione. La camera da letto e il soggiorno sono già arredati, per il resto è ancora tutto da decidere. Sono venuti alla Fiera commerciale «perché permette utili confronti senza dover correre da una parte all'altra della città».

Accompagniamo Marta e Giorgio nelle loro visita per verificare se le loro aspettative non andranno deluse.

I mobili da cucina e gli arredi per il bagno attirano subito la loro attenzione. Marta sembra affascinata da una cucina componibile in legno, coi piani in granito. «Un po' caruccia», commenta Giorgio, sentendo il prezzo di oltre 4 milioni. Senza il granito il prezzo scende. «Ma non ci starebbe nella nostra piccola cucina», osserva Marta, l'occhio ormai esperto a spazi e misure. «Potete acquistare solo alcuni componenti; il prezzo diminuirebbe naturalmente», avverte l'addetta allo stand.

Andiamo a vedere altre cucine componibili: il «caldo» legno sembra ormai predominare: i prezzi si aggirano sui 4 milioni. «Potremmo comprare gli elettrodomestici a parte e acquistare gli elementi in legno più indispensabili», suggerisce Marta. Si annotano prezzi e indirizzi; decideranno poi con calma.

«Questi bagni sembrano salotti», commentano i due giovani: l'idea di attrezzature solo funzionali svanisce rapidamente. C'è un ma: i prezzi. «Potremmo acquistare gli oggetti più utili e il resto dopo, intanto è tutto scomponibile». Il legno è bello, il cristallo e l'acciaio così moderno. Certo, anche gli accessori in bambù non sono male, commentano i due fidanzati. La scelta sembra difficile.

Più semplice l'acquisto di una coperta: ce n'è una che piace subito a tutti e due: è in lana bianca, lavorata artigianalmente; arriva dall'Abruzzo e costa sulle 50 mila lire.

Più in là c'è uno stand di provenienti Ci- «Vedrei molto quell'arco nel nostro soggiorno: un tocco di esotismo non guasta», dice Marta, incoraggiata dal modico prezzo di 5 mila lire. L'acquisto è preso fatto.

Giorgio è invece affascinato da una macchina che fa il caffè in 20 secondi: «Certo, 130 mila lire non sono poche, ma se penso al mattino e al poco tempo che mi trovo sempre per fare colazione...». Per il momento finisce sul taccuino. L'acquisto pentole non può inrinviato. Una batteria da cucina acciaio inossidabile, che cuoce i cibi senz'acqua e senza condimenti, loro attenzione 21 elementi e costano 339 lire, con omaggio a scelta di posate o vassoi. «Non credo proprio che nei preventivi. che lunga farebbe risparmiare...», Giorgio. pensa alla Giulia che aveva detto: «Vi voglio fare proprio un bel regalo, chissà...».

Qua e là tra gli stands scoprono tante altre piccole cose utili per la casa, ad esempio uno stenditoio da appoggiare sui termosifoni, prezioso per l'inverno quando la biancheria stenta ad asciugarsi, o la gruccia su cui si possono appendere 6 pantaloni, ma anche le macchine quelle per maglieria.

La alla è terminata. «Sono passate solo due ore? Non sembra aver tanti problemi così poco tempo», commentano Marta e Giorgio prima di salutarci.

Stefanella Campana

Curiosità nella Fiera

Andare in giro alla ricerca di cose curiose: la Fiera commerciale un'ottima occasione per farlo. Lo sapevate che esiste un apparecchio che consente di imparare studiare e anche dormendo? Con un ripetitore notturno e diurno e un cuscino vibrofonoacustico (in modello portatile, valigia 24 ore) può imparare velocemente — assicurano i costruttori — «una lingua straniera, un copione teatrale, discorso, musica, canzoni, poesie, nonché guarire dalle malattie del secolo, cioè nevrosi, balbuzie, stati ansiosi, za sessuale, obesità. Non solo: anche dimagrire volontà».

Per chi è sempre fretta, vuole rinunciare ad capigliatura a posto sono invece i bigodini biotermici: permettono la messa piega senza dover usare l'asciugacapelli. Fanno tutto loro: asciugano e arricciano.

All'insegna dell'ecologia e del ritorno alla natura, grande rivalutazione dei prodotti laboriose api: miele tutti i tipi e di tutte le altitudini; miele nelle saponette, nelle creme di bellezza, La Pappa Reale, l'alimento della regina-ape, che mortali euforia, li diè li previene dalle malattie — offerta prezzi che si afferma siano convetre vasetti 12 grammi l'uno per lire mila.

Più in là un'azienda artigiana offre specialità ligure in vasetti, «assolutamente senza additivi chimici, conservanti o coloranti».

COLORIFICIO EXILLES
di G. Squillante
- CARTA DA PARATI
- ARTICOLI BELLE ARTI

Prodotti speciali per verniciare pavimenti vasche da bagno legno

49 - Tel. 790.795 - TORINO
Presenti alla Fiera d'autunno
Stand n. 6A/105B

ELNA SODIMAC
VI RISERVA UNA SORPRESA
Visitateci alla Fiera d'Autunno
Stand n. 1122 N
Sede: TORINO
Via Cesare Battisti, 3
Tel. 540.440

VISITATE mobilopoli
MAXIMERCATO DELL'ARREDAMENTO
PREZZI INGROSSO
INGRESSO LIBERO
APERTO TUTTI I GIORNI
DALLE 9 ALLE 12,30 E DALLE 15 ALLE 19,30
mobilopoli
S.S.TORINO-LEINI'
MAPPANO (TO)
TEL. 011-998 02 05

Collino
FIERA D'AUTUNNO 79

D.D.M.
ELECTRONICS EQUIPEMENT
Via Palestrina 19/A - Tel. 21.80.96
Presenta: 2 NOVITA' ASSOLUTE
- Freedom Phone IV «Telefono senza fili» adatto per operatori economici e commerciali, indispensabile in cantiere, all'aperto, grandi spazi
- TSC a puter il tuo televisore in modernissimo mandato aggiunge 20
- computer
- Orologi a quarzo, analogici, digitali
- Calcolatrici
- Macchine da scrivere

Visitateci alla FIERA d'AUTUNNO
29-9/14-10 Stand corridoio

TUTTOLIBRI
il settimanale per riconoscere i tuoi libri

Gli orologi, strumenti che molti collezionano

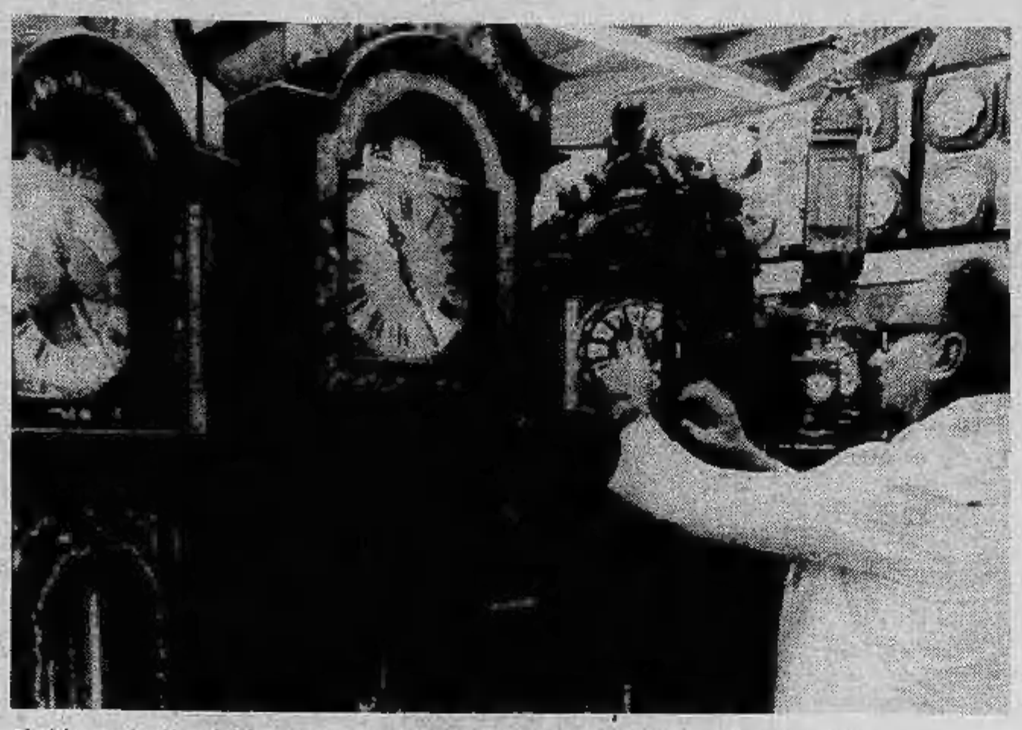

Tra gli oggetti in offerta alla Fiera Commerciale non mancano gli orologi, sia quelli da tasca o da polso, sia quelli da mobile o da ambiente; per tutti basterà ricordare gli orologi a colonna che sono molto decorativi e in tanti casi danno un tono particolare a un ambiente specie nelle case vecchie dotate di molto spazio e di volte alte.

Molti hanno per gli orologi una vera passione non soltanto per la indubbia utilità dello strumento, ma anche per la preziosità dello stesso che ha pregi e raggiunge alte quotazioni non soltanto in rapporto alla materia prima impiegata, ma essenzialmente per la lavorazione del meccanismo.

Sembra che i primi orologi meccanici abbiano fatto la loro comparsa attorno al 1200 ottenendo subito una grande popolarità. Nel Rinascimento, oltre agli esemplari per pubblici palazzi e chiese, si diffusero modelli da tavolo e portatili dando vita a un validissimo artigianato. Merita ricordare che i primi modelli, enormi e pesantissimi, venivano prodotti dai fabbri ferrai.

Perché fosse possibile ridurne le dimensioni si dovette attendere sino a che non venne adottata la molla e così si incominciò a fabbricare gli orologi da tasca; preziosissimi quelli settecenteschi che hanno tutte le ruote interne lavorate con disegni finissimi, vere opere d'arte di incisione. In quel tempo l'orologio diviene un oggetto prezioso che si avvale dell'opera di diversi artisti. Per la cassa viene usato non soltanto l'oro o l'argento o in genere il metallo, ma anche smalti e persino cristalli di rocca, mentre il quadrante è per solito smaltato e talvolta riproduce anche le fasi della luna.

Nemmeno gli orologi sono immuni da falsificazioni che possono ridursi anche solo alla incisione di date apocrife; ma in questo caso qualsiasi modesto competente è in grado di smascherare il falso.

Particolarmente all'estero sono molto richiesti e valutati anche sette od otto milioni, i cosiddetti orologi da carrozza «cipolloni» che possono raggiungere anche i trenta centimetri di diametro. Come dice il nome venivano collocati nelle carrozze delle personalità di corte.

Il ritratto con il computer

Tra le curiosità della Fiera anche se non si tratta proprio di una autentica novità vi è il «computer portrait» che serve a riprodurre immagini da trasmettere anche a distanza.

Le foto fatte al computers si ottengono così: una telecamera fissa per pochi secondi il volto del soggetto o la cosa esposta. Le luci e le ombre divengono segni elaborati dal calcolatore e dopo qualche istante da una macchina stampante esce una immagine perfettamente riconoscibile anche se non del tutto simile ad una lucida fotografia.

Gli oggetti in peltro sono sempre di moda

Tra gli oggetti in vendita alla Fiera Commerciale non mancano quelli in peltro che ora servono come soprammobili mentre un tempo erano di uso comune nelle case per l'impiego quotidiano.

Il peltro è meno pregiato dell'argento e meno vistoso, trattandosi di una lega fatta di stagno, argento, piombo, rame, antimonio, facile da lavorare perché morbida e duttile. Un tempo era detto «l'argento dei poveri».

Nella produzione moderna si trovano pezzi di bella fattura che per solito ripetono e ripropongono le forme antiche. Sono però i peltri autenticamente antichi ad avere un indiscusso valore che può essere anche ingente.

Si tratta di un'ottima materia che si presta a essere utilizzata nel mercato dell'arredamento e che lo segue con l'adozione anche di forme pienamente attuali. Generalmente i risparmiatori si orientano piuttosto sull'oro e sull'argento piuttosto che sul peltro, ma non mancano appassionati di questa materia che in essa investono anche forti somme. Oggi un piatto in peltro sagomato di Lione del 700, è valutato dalle 200 alle 400 mila lire. I prezzi per esemplari dell'800 si riducono di parecchio per il fatto che in quel secolo i fabbricanti avevano aumentato il titolo di stagno su quello dell'argento impiegato, portandolo al 25/30 per cento.

All'estero la quotazione dei peltri è assai maggiore che da noi tanto che si raggiungono in taluni casi cifre di milioni. In Italia i veri appassionati del peltro sono pochi e di conseguenza il mercato può essere detto sottosviluppato.

In peltro si fanno non soltanto oggetti come piatti, brocche, vassoi, vasi in genere, scatole, fermacarte, ma anche molte bomboniere di nozze che, per il prezzo, sono più avvicinabili per il consumatore medio che non quelle di argento salite a livelli assai pesanti. Inoltre data la morbidezza di questo prodotto in simili oggetti è possibile incidere facilmente cifre o stemmi o parole di augurio o dediche.

OCCHIO AI PREZZI

MOBILI PONTE NIZZA
Via Sestriere 47 (Borgo S. Pietro)
Moncalieri

LETTO A CASTELLO «DUPLO»
Avete problemi di spazio per arredare la vostra casa in città, al mare, e ai monti?
Ci hanno pensato i F.LLI BERGALLO
In metri 2 x 2,02 x 0,24 avrete due comodi letti sempre pronti. Modello brevettato

F.lli BERGALLO «CASA DEL SOFA' E DEL SALOTTO»
Corso Giulio Cesare 179 - Tel. 202.252
Torino
UNICA SEDE

AL SALONE «LA STAMPA»
VIA ROMA 80 - TORINO
Sono in vendita a L. 1.500 i poster
PIEMONTE DA SALVARE

Fabbrica lampadari
DE LUX
Lavorazione bronzo e ottone classico e moderno
•
Via Boucheron, 8
TORINO
Tel. 533.349

al Palazzo del Lavoro d'Italia '61
Torino - dal 29 settembre al 14 ottobre
FIERA D'AUTUNNO 1979
tutto per la casa ed il tempo libero
ORARIO:
sabato e festivi dalle 10 alle 23
giorni feriali dalle 16 alle 23
INGRESSO LIBERO

Vieni a trovarci in: Via D. Vigliani 170-172 - 10127 Torino - Tel. 60.61.407-60.63.940
VISITATECI ALLA FIERA D'AUTUNNO '79

I fatti della politica

Disegno di Mosca da Il Tempo

Il dibattito politico

● Donat-Cattin — osserva *l'Unità* — sembra ormai deciso a giocare un ruolo di punta nell'offensiva che i settori moderati della dc stanno lanciando contro la segreteria e i suoi alleati, Andreotti in particolare. L'ex presidente del Consiglio è anzi l'obiettivo di un fuoco concentrico di battute. Alla sua metafora calcistica («non si può chiedere ai comunisti di partecipare al campionato impedendogli di arrivare mai in serie A...») e alle sue frecciate contro l'idea di una riforma istituzionale avanzata da Craxi, rispondono piccati tanto Donat-Cattin che il doroteo Bisaglia e il presidente dei deputati Bianco. Il più pesante è Bisaglia che arriva a ricordare ad Andreotti, «noto come grande esperto di calcio, che ogni giocatore gioca in una sola squadra a meno che non cambi maglia».

● Il convegno di «Forze Nuove» — osserva *l'Avanti* — appena conclusosi a Saint Vincent si presta a due ordini di considerazioni. La prima è che «Forze Nuove» ponendosi come autentica interprete della linea Moro rifiuta alleanze con le correnti che all'ultimo congresso puntarono su Forlani (principalmente dorotei e andreottiani) ed auspica convergenze con quei gruppi che intendono rilanciare la dc sulla base di un chiarimento interno e su una iniziativa che valga a risolvere il problema della governabilità. La seconda è che l'iniziativa politica della dc dovrebbe consistere in una ripresa di colloquio con il psi e nel fermo mantenimento del «no» all'ingresso dei comunisti nel governo. La ripresa di un colloquio con i socialisti su basi non sterili, sui problemi di fondo della società italiana, sulle riforme possibili da realizzare è cosa che va vista positivamente tenendo però presente che il problema della governabilità del Paese è un problema complessivo e che se flessibilità sono necessarie esse vanno praticate da tutte le forze in campo.

Il discorso di Breznev

● Dobbiamo essere grati — scrive *il Giornale Nuovo* — al segretario generale del partito comunista sovietico, se oggi siamo costretti a prendere coscienza di problemi che superano di gran lunga i nostri orizzonti provinciali e ad affrontare delle scelte politiche, che fin qui ci siamo sempre sforzati di evadere. Col discorso di Berlino, Breznev ha lasciato poco margine ai compromessi: il leader sovietico vuole delle posizioni chiare, e noi dovremo decidersi a prenderle.

Disegno di D'Anna da Il Secolo XIX

Sindacati e governo

● Il sindacato — scrive *La Repubblica* — vuole allargare il confronto con il governo alla politica degli investimenti. Solo in questo quadro, ha precisato ieri Luciano Lama al termine della segreteria unitaria, Cgil, Cisl e Uil potrebbero ricorrere all'arma dello sciopero generale, non quindi soltanto «per la partita della distribuzione del reddito». Anche su questa, però, la federazione unitaria ha intenzione di spingere a fondo: giovedì, nell'incontro con Cossiga, i sindacalisti insisteranno per ottenere già quest'anno detrazioni fiscali sulla busta paga, per un consistente aumento degli assegni familiari e per la salvaguardia delle fasce sociali di fronte ad aumenti delle tariffe.

● Sgravi fiscali fin dal 1979 — riferisce *Il Tempo* sulle richieste dei sindacati — detraibili sugli anticipi d'imposta Irpef che vengono conteggiati a fine dicembre e in misura eguale a quella stabilita dal governo il 29 settembre scorso. Ossia: la quota fissa di 36 mila lire per ogni contribuente, 105 mila lire per la moglie a carico, 120 mila lire per ogni lavoratore dipendente, 20 mila per un figlio a carico, 45 mila per due figli a carico e 10 mila per ogni figlio a carico anche quando la moglie lavora e possiede redditi superiori al minimo imponibile. Queste detrazioni — fissate dal governo per l'anno venturo — vengono invece richieste a partire dal prossimo dicembre. Il sindacato chiederà inoltre al governo di istituzionalizzare il confronto «anno per anno» sul problema del fisco, sia allo scopo di adeguare ogni dodici mesi gli interventi a vantaggio dei lavoratori dipendenti sia per un costante e periodico esame della lotta all'evasione e dei sistemi per renderla più efficace.

Invano trafitti

Quel che dobbiamo capire e che non è facile capire — scrive Giorgio Bocca su *la Repubblica* — è che in questo paese ci possono essere dei giovani che si sentono arrabbiati, disperati, con una grande rabbia rivoluzionaria in corpo per cui questa vita è invivibile al punto che preferiscono il suicidio dell'eroina o del terrorismo; e ci possono essere strati sociali emergenti che vanno ogni fine settimana alla scoperta del benessere coprendosi l'un l'altro, creando fra i più ricchi e i meno ricchi e i poveri e i poverissimi centinaia di strati che ottundono, ammorbidiscono, rendono fisicamente impossibile lo scontro sociale, invano trafitti, ogni tanto, dagli spari dei terroristi.

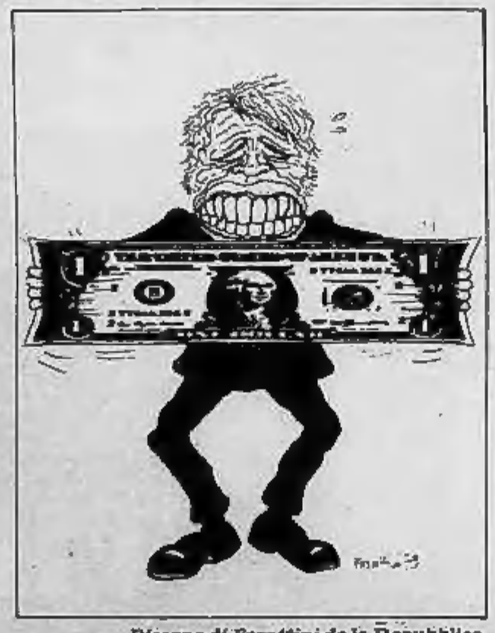

Disegno di Forattini da la Repubblica

Le lettere dei lettori

Protestanti e Wojtyla

Mi rifaccio all'articolo di Renzo Rossotti, apparso su «Stampa Sera» di lunedì con il titolo «Anche i Protestanti in delirio. Papa Wojtyla è fantastico». Dopo aver letto attentamente il testo da lui scritto, mi viene spontaneo chiedermi se erano i protestanti in delirio in quell'occasione, o viceversa, era l'articolista che deliravа!!! Se Rossotti, ha ritenuto opportuno raccogliere al volo qualche impressione sulla visita Papale, a qualche uomo della strada protestante, che manifestava la sua gioia per il discorso del Papa, questo lo si può anche accettare, ma dire che i protestanti irlandesi deliravano, questo mi pare semplicemente *assurdo* e *ridicolo*!!! Forse questo «delirio» è stato captato solo da Rossotti visto che gran parte della stampa nazionale ha riportato dichiarazioni da parte di Chiese «ufficiali» protestanti molto contenute e misurate. Non solo, caro Rossotti, i protestanti non hanno delirato, ma anche molti cattolici non sono andati in delirio per questo viaggio. Infatti alcuni organi di stampa, quali il «Giorno» di Milano, hanno riportato che il viaggio del Papa è costato la bella somma di 3 miliardi di lire.

In Irlanda, solo per allestire un altare si è speso 1 miliardo e mezzo! Molti cattolici americani hanno manifestato, unitariamente a fratelli protestanti, il loro più vivo disappunto, presso le autorità municipali, perché hanno usato «denaro pubblico» per una simile manifestazione. Quindi, come protestante italiano, conscio dei problemi sociali che attanagliano questa nostra società, non «deliro» affatto come penso non «delireranno molti protestanti e cattolici sia irlandesi che americani, che si stanno battendo per arginare quella gran piaga che è la "fame nel mondo"».

Ma all'opinione pubblica, evidentemente, interessano le cifre, «quelle pulite»!!! Come scrivere che «due milioni di americani o irlandesi acclamano delirando il Pontefice» mentre nei ghetti milioni di diseredati protestanti e cattolici, anziché applaudire, si interrogano sul come sfamarsi o se è giusto o sbagliato abortire!!! Forse alla stampa interessano il trionfalismo, la folla, le ovazioni, o scrivere che i protestanti sono in delirio! Ebbene, aggiungerò che dinanzi alla figura del Cristo, il quale al trionfo preferì la Croce, vi è solo da meditare, altro che delirare! Ecco perché gradirei che almeno la stampa, che ritengo, almeno per ora, *libera*, porti a conoscenza dell'opinione pubblica non solo il lato buono della medaglia, ma anche possibilmente il rovescio, anche se può dar fastidio a molti — ricordando a lei Rossotti e a tutti quanti —, le Parole di Cristo: «Il mio Regno non è di questo mondo».

Sergio Margara, Vercelli

Pensioni, non parole

Nel corso del recente dibattito sulle pensioni, il ministro Scotti ha affermato che dal suo nuovo progetto di riforma trarranno vantaggio il 95% dei pensionati. Sarà vero? Per ora i pensionati, già «beneficiati» dal primo progetto di riforma dello stesso ministro Scotti, sono piuttosto scettici ed attendono di verificare alla prova dei fatti se finalmente ci saranno i tanto attesi e promessi miglioramenti o se, invece, si continuerà a giocare sulle parole e sull'equivoco. Il ministro Scotti ha anche assicurato che per il 1980 non ci sarà il «raffreddamento» della scala mobile dei pensionati, operato con la legge finanziaria per il 1979. Ma intanto chi risarcirà i pensionati del danno subito per l'applicazione di tale legge? Per i lavoratori del pubblico impiego si è concesso la trimestralizzazione della contingenza, nonché l'una tantum per la sua ritardata applicazione. E per i pensionati? Se ne parla con estrema cautela, timidamente, quasi sottovoce, come se si trattasse di cosa della quale vergognarsi e non di un doveroso atto di giustizia sociale. Una proposta di Lama a questo riguardo ha sollevato aspre polemiche negli stessi ambienti sindacali, il che non autorizza facili ottimismi, anche se vi possono essere altre proposte atte alla risoluzione di questo annoso problema che non può essere ulteriormente rinviata.

Si insiste sulla necessità di riassumere i diversi sistemi previdenziali in un unico sistema facente capo all'Inps. Teoricamente il principio è giusto, ma in pratica si risolve confondendo gestioni in attivo con altre in passivo, così com'è avvenuto con l'unificazione della gestione delle pensioni assistenziali, prive o quasi di copertura contributiva, con quelle regolarmente coperte da pesante contribuzione previdenziale. Il risultato è quello che tutti conosciamo: un bilancio dell'Inps spaventosamente deficitario. E allora perché non scindere le due gestioni e provvedere all'integrazione di quella in perdita con il contributo dell'intera collettività e non dei soli pensionati legittimi come avviene inutilmente ed ingiustamente ormai da troppo tempo? Così, con la solidarietà di tutti e con l'aggiornamento della contribuzione dei lavoratori autonomi la gestione dell'Inps potrebbe tornare in attivo come è sempre stata prima che si attuasse quella insensata politica demagogica che l'ha portata all'attuale dissesto.

Enzo Lusetti

La giungla dei privilegi

Avendo letto la lettera di una signora ed essendo mio marito un dipendente Enel terrei a precisare alcune cose: le agevolazioni tariffarie di cui godono i dipendenti Enel non sono illimitate ma riguardano un ben determinato numero di kW annui, oltre ai quali anche i dipendenti Enel pagano la corrente allo stesso prezzo di tutti gli altri cittadini.

Un collega di mio marito poco tempo fa ha pagato una bolletta trimestrale di centoventiseimila lire. Forse la gentile signora non è bene informata, ma contrariamente a quello che lei crede i dipendenti Enel pagano le bollette della luce, e pagano le tasse (gliele tengono giù dalla busta paga tutti i mesi).

Siccome lei dice di leggere tutto, come mai non si scandalizza verso chi di privilegi ne ha veramente: super pagati, super liquidati, super pensionati?

Raffaella Giovannini

Le distrazioni dei politici

Siamo d'accordo: anche le questioni istituzionali sono importanti nella vita di un paese democratico. Ma perché non si sollevano quando gli altri problemi — energetici, sociali, ordine pubblico e così avanti — non sono così assillanti come accade oggi? Ho notato che esiste una certa predisposizione dei politici verso la filosofia. Tempo fa Craxi riesumò, pro domo sua, il vecchio Proudhon e tutti i partiti distolsero la loro attenzione dalla crisi economica che poco prima unanimemente definirono tragica per dissertare sul marxismo-leninismo. Oggi non soltanto la crisi economica è drammatica ma si è aggravata anche la situazione energetica e l'escalation del terrorismo; tuttavia Craxi lancia il suo progetto di «grande riforma» che ha offerto agli altri partiti nuovi motivi di distrazione dalla crisi che ci assilla. Perché tanta unanimità di interesse non si forma attorno al problema delle evasioni fiscali? Prima di discutere sul settennato di un presidente, o di monocameralismo, o di ringiovanimento della Costituzione, applichiamo e realizziamo quella che già esiste e che grida giustizia.

Un lavoratore, Torino

Le notizie dell'economia

Credito all'autotrasporto

■ Riuscirà l'autotrasporto italiano ad accedere, come da diversi anni sta tentando, al credito agevolato? Una risposta ottimistica è venuta in questo senso dal convegno organizzato ieri dall'Alsea e dalla Fai, le associazioni lombarde degli spedizionieri e degli autotrasportatori. Gli operatori del trasporto in massima parte non hanno margini di redditività né dimensioni imprenditoriali tali da potere fare fronte alle esigenze attuali di liquidità e di investimento a costi bancari crescenti.

Lo Stato dovrà rimborsare 200 miliardi alle banche

● Lo Stato dovrà rimborsare più di 150 miliardi di lire alle banche per la fiscalizzazione della scala mobile. Lo ha stabilito nei giorni scorsi il tribunale di Roma, dichiarando illegittimi i pagamenti effettuati sul «fondo speciale» intestato al ministero del Tesoro nel febbraio 1977. Di conseguenza le banche non dovranno più versare alcuna somma su questo fondo. I giudici romani hanno così accolto le richieste di 207 istituti di credito, tra cui il Banco di Roma, il Banco di Napoli, il Banco di Sicilia, la Banca Commerciale Italiana, la Banca Nazionale del Lavoro, l'Istituto Bancario S. Paolo di Torino, la Banca Popolare di Milano, la Banca Popolare di Novara, il Monte dei Paschi di Siena, il Banco di Santo Spirito, l'Imi, l'Interbanca, l'Efibanca e le Casse di Risparmio di varie parti d'Italia. Nei prossimi giorni saranno depositate in tribunale analoghe sentenze: pertanto l'importo complessivo del rimborso a favore delle banche è destinato a superare largamente i 200 miliardi di lire, compresi gli interessi legali.

Invim e Ilor illegittime?

■ L'Invim, imposta sugli incrementi di valore degli immobili, e l'Ilor, imposta locale sui redditi, verranno probabilmente sostituite prima che la Corte Costituzionale abbia il tempo di dichiararle illegittime. Sono infatti molti coloro che ritengono assai probabile che l'orientamento prevalente nella Corte sia negativo sia per l'Invim, sia per l'Ilor. Nel primo caso perché l'Invim colpisce plusvalenze fittizie, originate dal gonfiamento inflazionistico dei prezzi degli immobili, più che dal reale incremento sostanziale del valore. Nel secondo caso perchè l'Ilor colpisce solo i redditi provenienti dagli immobili e dalle attività autonome e non, come nel caso dell'Irpef e dell'Irpeg, tutti i redditi.

Export e rischi valutari

● Il ministro del Commercio con l'estero, Gaetano Stammati, ha nominato una commissione incaricata di preparare un rapporto sul problema del rischio di cambio nel finanziamento delle esportazioni. Questa decisione — afferma — è stata presa in considerazione dell'esistenza di una situazione di cambi instabili.

Indagini nel Mezzogiorno

■ Per stimolare l'investimento al Sud bisogna fornire all'operatore economico degli strumenti conoscitivi adeguati. Alla luce di queste premesse lo Isam (Istituto per l'assistenza allo sviluppo del Mezzogiorno) e la Montedison hanno elaborato assieme una indagine di settore operativa sulla realtà industriale.

Incontro Eni-sindacati

● Un incontro a livello di presidenza dell'Eni e di segreteria Cgil-Cisl-Uil si svolgerà il 18 ottobre. Saranno discussi i problemi del gruppo. Per le prossime settimane sono stati decisi incontri specifici sui temi del settore tessile, della politica petrolifera, della ricerca, delle attività sostitutive e dell'occupazione giovanile, della metanizzazione del Mezzogiorno.

Nuovi ribassi

TORINO — Anche nella seduta odierna la Borsa è stata dominata dalla offerta. Le vendite sono state copiose e insistenti per tutto l'arco della riunione e sono state assorbite con difficoltà. E così i guadagni conseguiti nelle ultime settimane stanno riducendosi sensibilmente. Le perdite più incisive sono state segnate dalle Nai (—18 per cento) e dalla Latina Assicurazione (—12). Notevole l'arretramento di tutti gli assicurativi che si può valutare mediamente nell'ordine del 3 per cento e dove soltanto per Ras e Generali è stato accennata una qualche difesa.

Perdite consistenti anche per Autostrada Torino-Milano, Gim e Marelli. Flessioni più contenute per i bancari e gli industriali. Nei valori locali prevalenza di realizzi ma a prezzi meno sacrificati di ieri. Variazioni positive soltanto per Anivar, Pirelli spa, e le due Viscosa che segnano un progresso dell'8 per cento circa. Molto debole il comparto obbligazionario ed in particolare i valori di Stato.

Fixing: Generali 45.950; Fiat ord. 2720 - 2730 - 2703 - 2718; priv. 2066 - 2072 - 2060 - 2055 - 2051.

MILANO

Moderato tentativo di recupero in Borsa dopo il generale ripiegamento registrato ieri. In apertura, i valori patrimoniali e molti titoli industriali, tra cui il gruppo Fiat, hanno registrato lievi rafforzamenti che hanno dato la speranza che la tendenza si volgesse nuovamente al bello, ma ben presto la ripresa ha mostrato la sua fragilità e la quota ha ripreso a slittare sotto la prevalenza delle offerte. All'inizio del listino molti valori erano già al di sotto della precedente chiusura a causa anche dell'assorbimento piuttosto stentato delle vendite. Le Ras, che prima dell'apertura avevano sfiorato quota 101.000, si sono ben presto riabbassate sino a 99.000, seguite dalla maggior parte degli assicurativi e finanziari. La flessione si è accentuata nelle ultime battute, allargandosi a tutti i settori, specie per titoli come Bastogi, Saffa, Italcementi, Eridania. Anche il volume degli scambi è risultato oggi piuttosto ridotto. In complesso si può sottolineare la maggiore resistenza manifestata dalla quota rispetto alla vigilia: le flessioni infatti risultano più contenute. Dopo Borsa ancora calmo e quasi inattivo. Reddito fisso resistente ma con prevalenza ulteriore dell'offerta.

Ecco le quotazioni:

Abeille 12850; Aedes 3040; Alleanza 19600; Anic 12,25; Assicuratr. 26250; Autos. To-Mi 1195; Bastogi 856; B.co Roma 9300; Beni Imm. or. 550; Beni Imm. pr. 389; Breda 1381; Burgo or. 8050; Burgo pr. 5800; Caffaro 384; Cantoni 7049; Carlo Erba or. 2759; Carlo Erba pr. 1355.

Cascami 6200; Cementir 1350; Ciga 2610; Coge 1500; Comit 11300; Comp. Milano or. 9205; Comp. Milano pr. 5250; Comp. Toro or. 8100; Comp. Toro pr. 4105; Cond. Acqua 295,50; Credit 1501; Cucirini 3265; Dalmine 239; E. Marelli 400; Eternit 670; Falk or. 3570; Falk pr. 2590; Fiat pr. 2728; Fiat pr. 2070.

Finmare 92; Finsider 134,50; Fisac 1830; Fond. Incendio 12050; Fond. Vita 31405; Generalfin 1100; Generali 45990; Gim 3250; Ginori 152; Ifi pr. 3180; Ifil 4180; Imm. Roma 78,50; Iniziativa 7310; Interbanca 11870; Invest 2210; Isvim 3150; Italcable 4620; Italcementi 21305.

Italgas 792; Italia Ass. 17090; Italsider 351; La Centrale 6429; Lepetit or. 21450; Lepetit pr. 20150; Linificio 580; Liquigas 39,75; Magona 2220; Marzotto 1350; Mediobanca 45800; Metalli 3601; Mira Lanza 20600; Mondadori pr. 3220.

Olcese 57,75; Olivetti or. 1495; Olivetti pr. 1301; Pacchetti 7875; Perlier 1209; Pierrel 1245; Pirelli e C. 1980; Pirelli S.p.A. 825; Ras 100200; Rinascente or. 109,75; Rinascente pr. 70; Risanamento 5660; Rumianca 545.

Saffa 6460; Sai 11680; Sarom 1160; Sifa 794; Sip 1250; Sme 1784; Stampati 6850; Standa 1510; Stet 1539; Tecnomasio 528,50; Trafilerie 695; Un. Manifat. 15800; Viscosa or. 875; Viscosa pr. 499.

Alcune oscillazioni: Generali 47200, 45.650, 45.990; Fiat 2721, 2690; Fiat priv. 2058, 2060; Montedison 196, 195,50, 197; Viscosa 865, 860; Olivetti priv. 1337, 1331; Toro 8110, 8100.

GENOVA

Mercato azionario riflessivo con discreti scambi.

Centrale 6425; Generali 45.200; Ras 100.200; Meridionali 858; Nai 866; Viscosa ord. 869,50; Viscosa pr. 500; Finsider 133; Italsider 343; Fiat ord. 2698; Fiat pr. 2056; Sip 1255; Montedison 196.

Dollaro più forte oro in ripresa

AMSTERDAM — Miglioramento del dollaro, ed oro in ripresa, nei primi scambi europei. Secondo gli operatori il mercato continuerà ad essere dominato dall'incertezza.

Il dollaro viene trattato a 1,8100 marchi (1,7959 ieri), a 4,2545 franchi francesi (4,2045 precedenti), a 1,6345 contro franchi svizzeri (1,6195 ieri); la sterlina quota 2,1319 dollari contro 2,1335 precedenti; rispetto allo yen il dollaro vale 228,43 yen contro 226,10 di ieri a New York.

L'oro ha ripreso a salire con valori di 374-377 dollari l'oncia a Zurigo contro 371-374 di ieri.

REDDITO FISSO A TORINO

Titoli	8-10	9-10	Titoli	8-10	9-10
VALORI DI STATO			OO.PP.I.St. 6% IV	71 80	71 80
			» » 7% IV	71 30	71 30
Rendita 5%	76 10	76 10	» Anas 6% '66	81 40	81 40
» cont.	76	76	» » 7% 72 I	82 80	81 50
Red. 3½% '34	—	—	» Aut. 7% II	82 85	81
» cont.	—	—	FF.SS. 6% '67	75 20	75
Pr. ricost. 3½%	—	—	» 7% '72 II	70 75	69 50
» cont.	—	—	AFS 7% '70	72 70	72 70
» 5%	—	—	P.S.A. 6% Sp VIII	73 80	73 80
» cont.	—	—	» 7% II	72	72
Pr. Red. 5% Tr.	—	—	ICIPU vent. 6%	77 10	77 10
» cont.	—	—	» » 7% I	73	73
Riforma Fond. 5%	—	—	Imi XXVI 6%	75 75	75 55
» cont.	—	—	» XXIX 7%	78	78 05
Pr. Red. 5% '54	—	—	» XXXIII 7%	78 25	78
» cont.	—	—	Imi spec. 6,50% '64	87 50	87 50
Pr. Ed. Sc. 5½ '67	88 45	88 45	Isveimer 5,50 '63 8ª	—	—
» cont.	88 35	88 35	» 6% '64 9ª	—	—
» 5½ '68	88 10	88 10	» 7% '71 19ª	81	81
» cont.	88	88	Torino Aem 5,50 60	82	82
» 5½ '69	83 60	83 60	Torino Aem 5,50 62	82	82
» cont.	83 50	83 50	S. Paolo 5%	85	85
» 6% '70	82 60	82 60	» » conv. 6%	89 60	89 30
» cont.	82 50	82 50	S. Paolo 6%	88 70	87 30
» 6% '71	85 10	85 10	» O.P. 6% ex 5%	82 70	82 50
» cont.	88	88	» » 6%	82 70	82 50
» 6% '72	79 10	79 10	Banco Napoli 6%	88 60	88 60
» cont.	79	79	Banco Sicilia 6%	95	95
» 9% 75/90	89 10	89 10	M.C.C. 7% '71/'79	—	—
Cer.C. T. 5,50% 78	—	—	Cr. I. Sar. '69 6%	84 80	84 80
Cer.C. T. 5,50% 79	—	—	» » '70 7%	85 70	85 70
B.T.N. 5½% '80	98 80	98 50	Cassa R.P.L. 6%	83 70	83 75
» » '82	88 60	88	M. Paschi 6%	95	95
B.T.Q. 7% 1978	—	—	F. Piem. V.A. 6%	89	89
B.T.Q. 9% 1979 I	—	—	Fiat 5,50% '60	95 80	95 80
B.T.Q. 9% 1979 II	—	—	Olivetti '62 5,50 2ª	95 10	95 10
B.T.Q. 9% 1980	99 50	99 30	Catini 5,50% '62	95 10	95 10
B.T.Q. 10% 1981	97 70	97 20	Viscosa 6% '64	88 20	88 20
			Rumianca 5,50 '62	88	88
			Viberti 7% '59 II	—	—
OBBLIGAZIONI			Riv 5,50%	90	90
			Lancia 5,50% '62	95 20	95 20
ENEL 6% '66 II	78	77 50	Tor. Sav. 5,50%	92	92
» » '69 II	72 30	72 30	**OBBLIG. CONVERTIBILI**		
» 7% '73	78	88 80	Rumianca 6%	71 20	71 20
Enel 74 indicizz.	129	129	Mediob. Fing. 7%	—	—
I.R.I. 5% '85	85 10	85 10	» Sip 7%	83	83
Autostrade 6% '69	71 30	70 90	» S. Visc. 7%	89 30	89 30
» 7% '72	79 50	79	Liquigas 7½% '70	40	40
OO.PP. 8%	62 90	61 30	Iri Stet 7% 73-88	81 50	81 50
» 7%	62 70	61			

LE AZIONI A TORINO

ALIMENTARI		
Eridania	4725	4680
Romana Zuccheri	280	280
Florio	458	458
Alivar	5300	548
MINERARI ED ESTRATTIVI		
Sifa	790	790
Talco & Grafite	30300	30800
COMUNICAZIONI		
Autostrada To-Mi	1280	1210
N.A.I.	860	866
Torino-Nord	77 50	78
SIP	1250	1250
Italcable	4650	4650
Alitalia	1300	1271
IMMOBILIARI		
Ferco	194	194
Risanamento	5800	5800
Beni Stabili	—	—
B.I.I.	580	580
B.I.I. priv.	400	400
Immobiliare Roma	81	78 50
Imm. Agr. Vittoria	8100	8150
I.P.I.	2020	2001
Isvim	3180	3175
CHIMICI		
Montedison	194	196 75
Liquigas	42	40 50
Liquigas priv.	38	38
Liquigas risp.	35	35
SAFFA	6675	6575
Saffa risp.	4800	4800
SAIAG	1365	1360
Schiapparelli	550	551
Paramatti	825	825
Mira Lanza	21500	21500
ANIC	13 50	13
Rumianca	540	570
Italgas	800	795
Pierrel	1270	1250
FINANZIARI ASSICURATIVI		
Interbanca	12000	11850
Mediobanca	46800	46200
Comit	11700	11700
Banco Roma	9700	9600
Credito It.	1500	1500
La Centrale	6550	6430
S.M.E.	1790	1790
STET	1540	1525
Finsider	130	130
Piemonte Finanz.	1855	1840
Invest	2300	2250
Mittel	1270	1270
Bastogi	846	860
IFI priv.	3185	3135
Pirelli & C.	2060	2060
Pirelli Spa	820	825
Gim	3500	3300
Ifil	4290	4260
SAROM	1250	1250
Assicur. Toro	8800	8080
Assic. Toro pr.	4370	4060
Generali	46500	45800
S.A.I.	12400	11700
RAS	101000	99000
Ass. Milano	9600	9200
» » priv.	5400	5450
Latina	838	825
Latina priv.	405	405
METALMECCANICI		
Fornara	380	385
Westinghouse	12800	12800
Nebiolo	—	—
Italsider	350	350
Dalmine	240	240
Olivetti	1503	1500
» priv.	1370	1350
FIAT	2693	—
» priv.	2071	—
Terni	—	—
E. Marelli	420	400
Magneti Marelli	645	648
Metalli Ital.	3600	3600
Castagnetti	1122	1100
Giardini	4300	4210
Graziano	1250	1250
TESSILI		
Cct. Cantoni	6950	6950
Montefibre	—	—
Montefibre priv.	—	—
Fisac	1830	1830
Borgosesia	3050	3050
Borgosesia risp.	2250	2250
Viscosa	800	865
» priv.	445	490
DIVERSI		
Cartiera Italiana	620	620
Burgo ord.	8200	8200
» priv.	5800	5800
Pacchetti	80	80
CIR	9600	9500
Acque Potabili	780	800
Acqua Roma	320	322
Eternit	670	670
Eternit pref.	660	650
Rinascente	113	110
» priv.	75	70
Ciga	2630	2600
Ceramica Pozzi	180	156
Unicem	8150	8150
Siios	2750	2750
OBBLIG. CONVERTIBILI		
B.I.I. 7% 73/88	75 30	75 30
G.I.M. 6% 73/88	113 50	113 50
Pirelli 5%	—	—
M. Fingest 7% 72	—	—
M.C.E. 7% 73/88	78 80	78 80
M. Viec. 7% 73/88	88 80	88 80
M.S. Spirito 7% 73	97 80	97 80
M. Fibre 7% 73/88	74 30	74 70
Metalli 6% 73/88	118 50	118 50
Liquigas 7,50% 70	40 30	40 30
Liquigas 7,50% 71	40 30	40 30
Liquigas 7,50% 72	40 30	40 20
Liquigas 7% 73/93	40 30	40 30
Iri Stet 7% 73/88	81 80	81 80

Mezzo miliardo serve per cambiare apparecchi sanitari

L'ospedale di Cuneo ha chiesto settecento milioni alla Regione

CUNEO — Con un bilancio che è di poco inferiore a quello del Comune (22 miliardi contro 24) ma con un maggiore numero di dipendenti (sono oltre 1200 di cui circa 150 medici) l'ospedale civile «Santa Croce», oltre a tutelare la salute dei cittadini ha anche un peso notevole nell'economia del capoluogo: dopo la Michelin è la seconda azienda per numero di addetti.

Riconosciuto, a suo tempo, come «ospedale generale provinciale» ora è anche classificato «Dipartimento di secondo livello» una qualifica che in Piemonte è stata assegnata solo a Torino, Novara e Alessandria.

I posti letto sono più di mille, distribuiti in ben ventiquattro divisioni mediche e in un'altra decina di servizi sussidiari sono più che sufficienti a coprire il fabbisogno dell'intera provincia. La venticinquesima divisione medica sarà la neurochirurgia che, entro ottobre, dovrebbe iniziare l'attività sotto la direzione del dottor Bellotti, allievo del professor Geuna di Novara e con una equipe altamente specializzata. «In questo reparto — spiega il presidente, geometra Domenico Lazzari — ci manca ancora il "tac", uno strumento di indagine conoscitiva sulle lesioni al cervello che costa mezzo miliardo e che speriamo di avere presto, magari con l'aiuto della Regione».

Entro il prossimo anno dovrebbe invece entrare in funzione l'ultimo ritrovato della scienza nella lotta contro i tumori, l'acceleratore lineare, per ora unico in Piemonte, che è stato offerto dalla Cassa di risparmio di Cuneo: costa un miliardo. «Questo strumento — osserva il professor Valerio Riva, direttore sanitario — sarà molto utile perché le malattie tumorali sono in aumento. Sta invece regredendo il gozzo, una malattia un tempo molto diffusa nel Cuneese, e questo grazie ad una più razionale alimentazione».

Quali le necessità attuali di un ospedale come quello di Cuneo che è uno dei meglio attrezzati del Piemonte? «Abbiamo bisogno di mezzo miliardo almeno — continua il presidente Lazzari — per sostituire apparecchi, che essendo sfruttati al massimo, diventano presto obsoleti e altri duecento milioni per la macchina di indagine con gli ultrasuoni, pratiche che sono a Torino e speriamo ci vengano finanziate presto».

I rapporti con la Regione e l'assessorato alla Sanità — dice ancora il geometra Lazzari — sono buoni, riconosciamo di essere stati aiutati». Gli amministratori del «Santa Croce» sono invece preoccupati circa la razionale utilizzazione delle attrezzature ospedaliere sia del capoluogo che del suo interland. Il reparto infettivi di «Villa Santa Croce», ad esempio, ha trecento posti letto e sono francamente troppi per il bisogno; sarebbe quindi opportuno studiare una diversa, almeno in parte, utilizzazione, evitando sprechi che tornano a danno della collettività e del contribuente.

Gianni De Matteis

Gli orafi di Valenza puntano sull'America per uscire dalla crisi

VALENZA — A poco più di 4 mesi dal suo insediamento a presidente dell'Associazione Orafa Valenzana, per Paolo Staurino ed il suo staff è venuto il momento di un primo bilancio dell'attività svolta ma soprattutto di quella ancora da compiere. La seconda edizione della Mostra del Gioiello Valenzano, dal 13 al 16 di questo mese, sarà, come afferma egli stesso, «il punto di arrivo e di partenza della nuova gestione Aov».

«Non siamo partiti con programmi grandiosi — dice Staurino — più facili da esporre che da realizzare. Assorbiti dagli impegni quotidiani, l'organizzazione della mostra, appunto, il giornale di categoria («L'Orafo valenzano»), l'assistenza ai soci, abbiamo cercato anche di portare la «navicella» dell'oreficeria dell'oro. E' un brutto momento, ma sono convinto che con lo spirito d'iniziativa e la tenacia che ci ha sempre caratterizzati, come orafi, come valenzani, ne usciremo anche questa volta. Dopo la mostra, comunque, prenderemo in considerazione programmi di più ampio respiro».

Proprio alla rassegna di metà ottobre è legata una prima iniziativa che potrebbe avere ripercussioni interessanti per l'oreficeria valenzana: un concorso per premiare i modelli nuovi di migliore fattura. «Più che un concorso — precisa Staurino — è per ora un invito che è stato raccolto da una cinquantina dei 154 espositori presenti. Noi crediamo sia un modo per sottolineare le capacità creative e di rinnovamento del settore orafo valenzano e vorremmo che la Mostra del Gioiello, ogni anno, rappresentasse per gli operatori italiani ed esteri il trampolino di lancio della «Linea Valenza». Abbiamo escluso, per ovvie ragioni, premi in denaro: per i modelli migliori verrà invece fatto un lancio promozionale sui quattro giornali di categoria».

Questo bilancio del presidente dell'Aov non può non concludersi con una panoramica sul mercato internazionale, dopo la conclusione delle più importanti mostre estive (Vicenza, Milano, Francoforte, Düsseldorf, New York). «La cosa più importante — dice — mi sembra la presenza dei valenzani su tutti i mercati del mondo, con una notevole capacità di bilanciare su una nuova piazza i contraccolpi subiti in alcune zone.

p. bo.

Savona ora ha un nuovo centro dialisi

SAVONA (n.si.) — **E' entrato in funzione il nuovo centro dialisi dell'ospedale San Paolo. Una speranza di vita per molti malati della città e della provincia. E' stato sistemato nel nuovo complesso ospedaliero di Valloria e la spesa, in parte sostenuta dall'Ente Regione, è stata di 102 milioni, di cui 70 solo per le opere murarie.**

A Valloria continueranno a funzionare i dieci reni artificiali di cui il centro è da tempo dotato, ma l'amministrazione ospedaliera ha già previsto l'acquisto di altre quattro apparecchiature. In tal modo sarà possibile far fronte a tutte le richieste.

Attualmente la ricettività è di 20-21 degenti ma in lista d'attesa sono ben tredici dializzati che per sopravvivere devono due o anche tre volte alla settimana recarsi in altri centri.

Alleanza tra Saluzzo e Faenza per far conoscere l'artigianato

SALUZZO — Nuove frontiere e nuovi mercati si aprono per l'artigianato artistico cittadino del mobile dopo il recente incontro in municipio tra gli amministratori civici di Saluzzo e di Faenza. All'incontro hanno partecipato rappresentanti del Consorzio artigianato saluzzese, dell'Associazione artigiani, della Sala d'arte, del Comitato pro-loco.

«*Per iniziare* — spiega il sindaco, Franco Lovera — *vi sarà uno scambio di prodotti fra le mostre stabili che si organizzano annualmente nelle due cittadine. In pratica, i mobili elaborati nelle botteghe saluzzesi parteciperanno alla rassegna della ceramica faentina che, a sua volta, sarà presente nella Mostra nazionale dell'artigianato artistico e dell'antiquariato nell'arredamento. L'interscambio darà modo ai due centri di far conoscere la propria produzione artigianale ad un più vasto numero di visitatori, e quindi di potenziali acquirenti, a tutto vantaggio delle nostre economie*».

Ma l'iniziativa che ha suscitato più interesse fra gli operatori è quella di una lunga *tournée* che porterebbe i manufatti saluzzesi in giro per la penisola e quindi all'estero in una grande mostra itinerante specializzata. L'iniziativa — che, per ora, è soltanto nella fase di studio — coinvolgerebbe più città e più prodotti, tra i quali il ferro battuto di Gubbio, l'oro di Valenza Po, l'alabastro di Volterra, le vetrerie veneziane di Murano e, naturalmente, le ceramiche di Faenza ed i «legni» di Saluzzo.

«*Guardiamo con molto interesse a questa grande mostra* — dice il presidente del Consorzio artigianato saluzzese, Osvaldo Bessone — *che ci consentirebbe di saggiare nuovi mercati e di verificare i gusti e le necessità di un vasto pubblico. C'è quindi da augurarsi che l'iniziativa vada in porto*».

La prossima primavera, comunque, il Consorzio (che firma i propri manufatti a fuoco con un «marchio d'origine» a garanzia della loro reale provenienza di bottega) parteciperà con un proprio stand alla Mostra di Monaco di Baviera.

Alberto Gedda

Messico e Kuwait hanno aumentato i prezzi del greggio

Il greggio messicano il cui prezzo è ora di 22,60 dollari, è aumentato di due dollari al barile; l'incremento è pari all'8 per cento. Lo ha annunciato la «Pemex», l'ente petrolifero di Stato. Il Messico non aderisce all'Opec, l'organizzazione dei Paesi produttori ed esportatori; e non vende greggio sul mercato «spot».

Anche il Kuwait ha ritoccato del 10 per cento il prezzo del greggio portandolo a 21,43 dollari il barile. Il nuovo prezzo rimane, comunque, sotto il tetto fissato dall'Opec che è di 23,50 dollari. Il Kuwait produce circa due milioni di barili al giorno; tra i principali clienti ha la Gulf Oil Co., la British Petroleum, la Shell.

STAMPA SERA

Temperatura ore 13 a Torino: +18 - Ieri max +19 min +13

Situazione: sull'Italia la pressione è distribuita su valori alti ma tende a diminuire sul settore Nord occidentale. TEMPO PREVISTO: su tutte le regioni poco nuvoloso; in genere tuttavia si potranno avere condizioni di locale attività cumuliforme. TEMPERATURA: in lieve aumento. VENTI: deboli. MARI: quasi calmi o poco mossi.

In Italia			
Bolzano	+13	+24	
Verona	+ 1	+19	
Milano	+ 9	+17	
Firenze	+10	+22	
Bologna	+10	+20	
Roma	+10	+24	
Napoli	+14	+22	
Reggio C.	+18	+25	
Palermo	+20	+23	

all'estero			
Amsterdam	+15	+19	
Atene	+18	+25	
Bangkok	+25	+32	
Bruxelles	+ 9	+20	
Francoforte	+13	+16	
Helsinki	+ 3	+10	
Hong Kong	+22	+28	
Honolulu	+25	+30	
Londra	+15	+19	
Madrid	+15	+17	
Mosca	+ 3	+ 5	
New York	+11	+16	
Oslo	+ 4	+ 8	
Parigi	+13	+20	
Sydney	+14	+21	
Stoccolma	+ 4	+10	
Tel Aviv	+20	+29	
Tokyo	+15	+26	
Vienna	+ 5	+13	

Un pugile protagonista dell'ultimo film del regista

L'ex campione di Zeffirelli

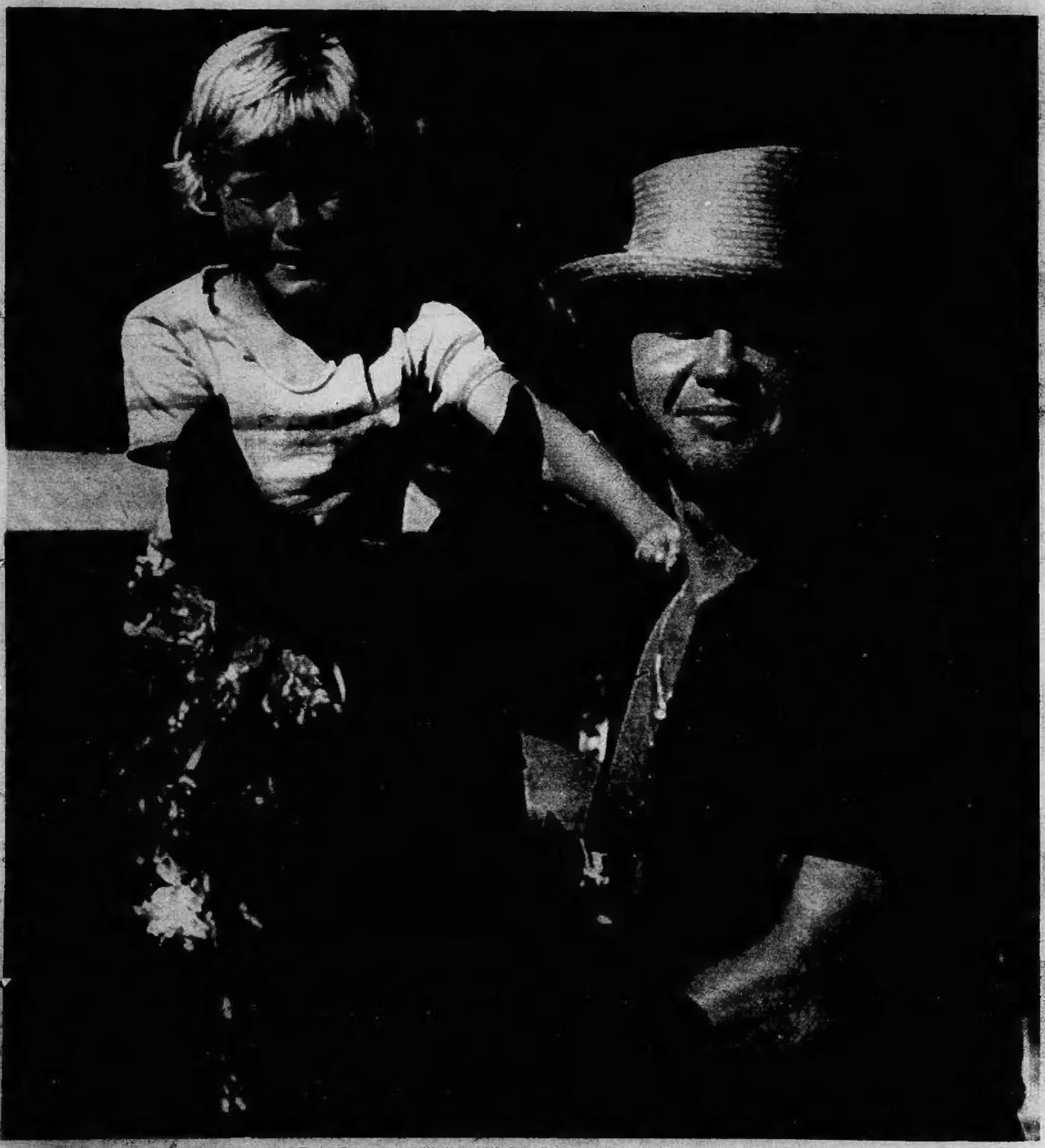

Jon Voight e Ricky Schroder sono con Faye Dunaway gl'interpreti de «Il campione», l'ultimo film di Franco Zeffirelli atteso come uno dei richiami della stagione e recentemente presentato al Festival di Sorrento. Il racconto dell'ex campione che torna sul ring in circostanze drammatiche per amore del figlio aveva avuto negli Anni Trenta una versione famosa con Wallace Beery e il piccolo Jackie Cooper